中華郵政局掛號認爲新聞紙類（明治卅九年九月廿日第三種郵便物認可）
民國十七年十月二十二日（日刊）　盛京時報　星期二　第六千七百八十六號（一）

盛京時報

戊辰年陰曆九月初九日
昭和三年十月二十二日
中日祝紀大典休刊
◎本報價目◎ 每張現大洋五分 每月現大洋九角
▲外埠連郵價目 每月現大洋壹圓 半年現大洋五圓五角 全年現大洋拾圓
▲告白刊資 一行五號字十五字起碼 一日每行現大洋 價目長期另議
發行人 宮川貴作
編輯人 菊池貞二
印刷人 石原庄太郎
發行所 盛京時報社
盛京時報支社（大阪市北區堂島濱通一丁目）
盛京時報支社（大連）

五院組織完成
監察考試兩院組織法全文

南京訊云。十二日中央政治會議修正通過之監察院考試院組織法全文如下。

（甲）監察院組織法

（第一條）監察院以委員行使彈劾之權。
（第二條）監察院關于審計事項設審計部掌理之。
（第三條）監察院得派監察使分各監察區行使彈劾職權。監察使得由監察委員兼任。監察區由院定之。
（第四條）監察院得隨時派員分赴各公署。及其他公立機關調查檔案冊籍。遇有疑問。該主管人員應負責爲詳實之答覆。
（第五條）監察委員得單獨提出彈劾案。
（第六條）彈劾案提出時。由院長另行指定監察委員三人審查。經多數認爲應付懲戒時。監察院應即將被彈劾人移付懲戒。前項彈劾案經官吏懲戒委員會議決。不應受處分時。原彈劾人不負責任。
（第七條）前彈劾案業經審查認爲不應懲戒。而提案人仍欲提出時。監察院應即被彈劾人移付懲戒。前項彈劾案未經官吏懲戒委員會議決應受處分時。原彈劾人應受監察委員保障法規定之分處。
（第八條）彈劾案提出後。原彈劾人不得撤回。
（第九條）官吏懲戒法另定之。
（第十條）監察委員對於其他監察委員得彈劾之。前項彈劾案。準用第五條至第八條之規定。
（第十一條）監督委員不盡職時。立法院得向監察院提出質問。
（第十二條）院長總理全院院務。
（第十三條）審計部設部長一人。副部長一人。由院長提請國民政府分別任命之。
（第十四條）審計院掌左列事項。（一）關於國民政府及各省各特別市政府歲出歲入之決算事項。（二）關於國民政府所屬各機關每月之收支計算事項。（三）關於特別會計之收支計算事項。
（第十五條）審計部之組織以法律定之。
（第十六條）審計法另定之。
（第十七條）監察院內置左列各處。（一）秘書處（二）參事處。
（第十八條）秘書處左列各職員。（一）秘書長一人。簡任（二）秘書六人至十人。其中四人簡任。餘薦任。（三）科員十八人至廿八人。委任。
（第十九條）秘書處掌左列事項。（一）關於文書收發編製及保管事項。（二）關於文書分配事項。（三）關於文件之撰擬及翻譯事項。（四）關於典守印信事項。（五）關於會計庶務事項。（六）其他不屬于參事處主管事項。
（第廿條）參事處置參事四人至六人。簡任。
（第廿一條）參事處掌撰擬審核關於監察之法律命令事項。
（第廿二條）監察院會議規則及處務規程另定之。
（第廿三條）本法自公布日施行。

（乙）考試院組織法

（第一條）考試院以左列機關組織之。（一）考選委員會。（二）銓敘部。
（第二條）考選委員會掌左列事項。（一）關於考選文官法官外交官及其他公務員事項。（二）關於考選崇門技術人員事項。（三）關於辦理組織典試委員會事項。（四）關於考選人員之冊報事項。（五）關於舉行考試其他應辦事項。
（第三條）銓敘部掌左列事項。（一）關於公務員登記事項。（二）關於考取人員分類登記事項。（三）關於成績考核登記事項。（四）關於公務員任免之審查事項。（五）關於公務員升降轉調之審查事項。（六）關于公務員資格之審查事項。（七）關於俸給及獎恤之審查事項。（八）關於勳章取領及佩帶事項。
（第四條）考選委員會設委員長一人。委員若干人。銓敘部設部長一人。副部長一人。均由院長提請國民政府分別任免之。
（第五條）考選委員會及銓敘部之組織。以法律定之。
（第六條）考試院內置左列各處。（一）秘書處。（二）參事處。
（第七條）秘書處。置左列各職員。（一）秘書長一人。簡任（二）秘書六人至十人。其中四人簡任。餘薦任。（三）科員十八人至念二人。委任。
（第八條）秘書處掌左列事項。（一）關於文書收發編製及保管事項。（二）關於文書分配事項。（三）關於文件之撰擬及繙譯事項。（四）關於典守印信事項。（五）關於會計庶務事項。（六）其他不屬於各處主管事項。
（第九條）參事處置參事四人至六人。簡任。
（第十條）參事處掌撰擬審核關於銓選及銓敘之法律命令事項。
（第十一條）院長總理全院院務及其所屬機關。
（第十二條）考試院得依法定於各省設置典試委員會。
（第十三條）關於舉行考試事項。考試院得依考試法之規定。調用各機關職員助理之。
（第十四條）考試院對於各公務員之任用。除法律另有規定外。如查有不合法定資格時。得不經懲戒程序。逕請任免。
（第十五條）考試院處務規程另定之。
（第十六條）本法自公布日施行。

馮玉祥抵寧時之盛況
要人過江歡迎者甚多

南京訊云。新任國民政府委員馮玉祥氏。今晨六時專車抵浦口。六時十五分出浦口站。上威勝艦該艦六時二十五分南開。七時抵下關。泊海軍碼頭。馮上岸乘第二集團軍駐京辦公處黨車晉城。入居漢西門四根桿子前隴海督辦公署。

又云。馮氏專車共計三列。第一列爲北平號鐵甲壓道車。及衛隊之一部。第二列爲馮氏及重要隨員。第三列爲衛隊。今晨一時許據路局報告。大約須天明時方能到浦口。乃出行軍床多架。備何應欽張羣等休憩。記者亦占得一席。直安眠至五時方起。

又云。馮氏壓道車抵浦鎮即停。讓馮氏自乘列車先到浦口。車停。公安局及國府軍樂隊齊奏樂。馮着藍布新中山服。布靴。面容較前略清瘦。下車。何應欽等趨前。一一握手。敬表歡迎。馮連謂「勞駕勞駕」「不敢當」。遂相率步至海軍碼頭。上威勝艦。憩於甲板上大餐間。

又云。馮玉祥抵京。到浦口車站迓候者。計有國民革命軍總司令部參謀總長何應欽。蔣中正總司令代表陳羣。海軍司令陳紹寬。李宗仁代表季雨農。外次唐悅良。外部秘書樊光。內長薛篤弼。及西北在京要人秦德純。劉之龍。曹浩森。朱敏章。劉治洲。石光幾。徐德懋。馬福祥。馮氏契友楊永泰。府高級副官蕭芹。南京市公安局副局長鄧剛。

又云。隨馮玉祥來京之重要人物計有第二集團總司令部副秘書長戈定遠。參謀處長典書。師長王和祥。韓贊元等。

又云。張之江及西北各要人昨夜十時即已渡江候迎馮玉祥。除張本人假寐於津浦路局車務處長室外。劉之龍馬福祥等。均在浦口瀛洲旅館開房宿候。

又云。今晨赴馮玉祥行轅晤談者有李煜瀛何應欽賀耀祖薛篤弼張之江唐悅良馬福祥等。九時三刻蔣中正亦親往訪談甚久。

又云。馮到京確期。直至昨夜十時方由蔣總司令。正口中傳出。何應欽於十一時半至安樂酒店邀張羣楊永泰於十二時赴下關。何張同乘一車。楊與記者共車。今晨零時卅分由津浦渡船碼頭。換乘軍委會濠船渡江。一時正船泊浦口碼頭。上岸入津浦鐵道管理局。憩於局長辦公室。該局副局長錢宗澤及總務處庶務課長帽世啓等。在室招待。甚爲慇懃。

又電。馮（玉祥）詢西北在京各要人。余前次借居之百步坡房屋。是否仍能借居。馬福祥答。蔣總司令前擬請居羊皮巷招待所。余等以爲不便。乃覓四根桿子現行轅。馮謂多年前。余曾居浦鎮山上某小洋房有時。將來擬仍租居該處。浦京一水之隔。亦甚便利。

又云。馮玉祥本日午後訪蔣介石報告魯豫兩省之軍政問題及關於裁兵建設諸事宜。蔣介石說明國民政府成立之經過及其他關於中央政務之諸問題。閒談起山東問題時。馮氏曾陳述據現在尙在日本之熊斌報告所言日本政府解決濟案之方策及馮氏對於此案個人之意見。蔣氏傳述近由日本回國之張羣報告。二氏關於該問題互相交換意見。

參謀部之組織

南京訊云。國民政府于實現全國統一目的之下。圖企軍政之根本改革設軍部以掌軍事行政使肆于行政院。一面復設參謀本部及教育總監部。使教育及軍政三者。均行獨立。由中央軍事各部起草委員會。擬定其組織法。業于二十四日經該會第二組委員會。將參謀本部組織條例議決。其內容係於總務廳之外設第一第二第三各廳。陸軍大學及陸地測量總局等機關均屬之。與日本參謀本部制度相似。茲舉該項組織條例之大要如左。（一）參謀本部掌理國防及用兵事宜。（二）參謀總長直隸於國民政府。參與軍機。執掌國防及用兵計劃。處理全部事務。（三）參謀總長。統轄全國參謀人員監督其教育。並管轄陸軍大學測量局及駐外大公使館武官。（四）參謀次長襄助參謀總長處理部務。（五）參謀本部廳長。承參謀總長之命。指揮科長以下職員。辦理主管事務。（六）參謀本部之編制。依照附表所定（刻尚未發表）辦法辦理。（七）參謀本部服務規則另定之。（八）本條例自公布之日起施行。又該委員會第三組會議。現正倣照日本教育總監部辦法。起草訓練總監部組織法其內容係分設總務廳及步騎砲工輜重等五兵監並國民革命軍訓練處及軍學編譯局等機關。似與日本之教育總監部大同小異。

中意修約即將開始交涉
與國府談判締結新約

北平訊云。義甯案解決後。義國駐華公使華雷。對於修訂中義新約問題曾致電本國政府請示。最近義使奉到義首相莫索利尼訓令。表示願在最短期內。與國民政府開始談判。根據平等原則。締結新約。義使據電致照會於王正廷部長。王表示極端歡迎。並於十一日電覆華雷公使。華氏遂決定於今夜十二時。搭乘由北平至浦口之聯運車前往南京。使館漢文參贊洛斯偕行。本日午前十一時。義使會召集館員。舉行會議。一時餘散會。義使南下後。館務決派使館安參贊代辦云。

陳銘樞請設置安南領事

廣東訊云。廣東南區善後委員陳銘樞氏。以南安僑胞。備受居留地政府之欺壓。擬設置安南領事。特列舉四大理由。呈請廣東省政府轉呈國民政府。亟速設置海防西貢兩埠總副領事。原呈云。呈爲呈請事竊查近年國家不寧。民多失業。南洋覓食僑數激增。凡南洋華僑足跡所至之地。蹤不往者日衆。歸者日寡。遊殖蕃衍。生衆不已。據容年星加坡海內統計華僑移入超過移出之數。竟及三十萬餘人。以此觀之。則南洋僑務。日趨繁重。已爲顯明之事實。我政府應如何改變昔日對僑態度。起而爭國際之平等。謀僑民之保障。又爲今日之要圖。職署參謀長黃強。最近考察法屬安南華僑居留情形據所報告。安南華僑數逾四十萬。商業投資。獨佔鉅額。然而勢孤乏援。備受凌迫。去年八月十七日。海防慘變。排華暴動。屠殺我僑民。掠劫我商戶。窮兇極惡。莫奈之何。翁政府故棄約檀。未得委派領事。華僑久已儕於無約國人民之列。泥首聽於居留地政府彼當局者。視平等待遇爲一己之私新莫釋腕。待遇吾僑。絕無公道。僑民盼望政府設置領事。以求解除此項痛苦者久矣。此海防西貢兩埠總副領事所亟應設置者一也。且越南政府。厲行苛例。辱我體面。在所不恤。凡我僑民入境。須至新客衙門印指模。當局盤詰呵斥。甚於獄吏。其假道東京前赴桂者。則通過關卡時。輒受稅員下卒。施以不必要之檢查。無理取鬧。務使吾人難堪而後快。又復征及身稅。由特等至六等。雖苦力不能免。年及十五歲者。即有完納此項稅欵之義務。成年之童。方在求學時期。或幼弱難勝操作。徵納稅欵。力有未逮。但彼不顧也。嚴索煩苛。世界罕有比倫。國恥民辱。豈容不問。此海防西貢兩埠總副領事所亟應設置者又一也。抑尤有進者。職區域地西北與安南接壤。水陸可通。匪竄窟穴其間。招納流亡。輸運器械。大軍進剿。則潛軍蹤遠遁。逸戎稍懈。則逐隊而至。若不置領駐越。以爲交涉引渡地步。將無以絕根株而除隱患。政府雖調大軍。耗財力以日事剿匪。亦復何濟。此海防西貢兩埠總副領事所亟應設置者又一也。伏查安南置領。本非絕對不可能之事。我若據約力爭。自有成效。況自十五年末以來。諸友邦當局。已有同情。於另訂新約之表示。中法條約關係。自難獨異。我國適應時勢要求。尤應趁前会派海防西貢兩埠總副領事。以謀改訂新約之便利所有請求設置海防西貢兩埠總副領事緣由。理合呈請鈞府察核。俯賜轉呈國民政府察核施行。實爲公便云。

廣告

生育

病馬不能輓車病人豈能生育所以欲求生育之道者。當然以康健爲先決問題。百齡機補片能使虛弱多病者。漸漸康健。開闢男女雙方生育之捷經。男子服之。生精固精。補充生育之實力。女子服之。生殖卵子。溫暖子宮。造就生育之基礎。夫婦同服。一索得男。有意想不到之效力。
大瓶二元小瓶一元
上海九福有限公司發行
奉天分發行所 奉天大西邊門外
九福公司
▲均有出售 國內外各大藥房

肺健則體强
深秋天氣冷暖無常苟不及時添衣寒透肌膚侵及肺部甚易治咳若不經心調治則肺痨肺炎痰喘吐血諸症相繼發生
利亞保肺露 是清痰理肺的良藥無論新久咳嗽乾濕頓嗆小兒百日咳等服之立奏神效老幼咸宜甘芳適口
每大小瓶定價大洋一元
總發行所奉天大西邊門外 利亞大藥房
奉天城內分發行所 五洲大藥房 大成大藥房

恭頌農安監獄管獄員關君慶琳看守長郭君柏王新民書記員高鵬翥諸公德政
管獄員關君慶琳公正廉明絲毫不苟蒞任以來辦理獄務剔除積弊力謀改良對待犯人嚴而且寬道德爲懷每有犯人患病除立飭醫治外並自備丹藥施捨以備救急注意衛生時同部屬檢驗犯人衣食住諸求清潔爲化莠爲良計時施訓誨輒以忠義故事勉人悔悟自新並自捐廉俸購來善書多種分贈犯衆詳爲講演以期感化犯等時聆清誨各悔前非獄規雖嚴許閱善書不准嗜好煙酒近因天氣漸寒提前發放棉衣酌加囚糧總期溫飽所委看守長書記員等忠厚老成作事認眞輔佐有力咸謂知人善任洵不誣也而關君前在察熱兩區治獄多年頗著能名此次來農良爲地獄慈航以衆福是犯等受諸公種種恩惠緘默難安特登報端以彰大德
農安縣全監所犯人全啓

天新祥綢緞顧繡莊廣告
本號新到秋季應需各種綢緞呢絨一律八扣 大出賣兼售口外高尚羔皮 定價極廉如蒙賜顧無任歡迎
內廣杭州武林公司綢緞批發處
中國電話二四八二
奉天鼓樓南天新祥綢緞莊啓

戒煙斷癮無上聖品性質和平身體無傷事事無碍辦事便利旅行稱便飲食增進精神爽快一經服用健康可待
斷癮新藥 康機
康機戒煙丸
効力 癮輕者兩瓶奏效 癮重者半打斷決
定價 每瓶六十粒每瓶現洋二圓 每打現洋廿圓
代理 各埠藥房均有經售
總發行 奉天小南門裡大街路西 陰華大藥房

奉天 有喊洋行
三週紀念酬謝主顧
專售 瑞士本廠各種鐘表國產茶墨水晶眼鏡新式彩花景泰藍瓶以及鐘表原料等件
各貨全部大減價 九扣三十天
住址 奉天城內鐘樓南路西三層樓 電話總局二千一百七十二號

德國新藥 返老還童 生殖靈
遠東獨家經理 上海美商三德洋行
大連分行 浪速町二丁目七十番地
哈爾濱分行 道外正陽八道街口
奉天分行 大西邊門外二經路口
市多假冒 購者謹防
凡東三省境內所售生殖靈其外包玻璃紙上均有此紅色專賣商標
發明 生殖靈乃德國政府實驗監製 史坦那醫學發明之世界唯一藥品也 故無極大 萬試萬靈
區別 男子不可服女用藥品 女子不可服男用藥品 因同一生殖靈 而分男用女用 各有各長 藥品性質不同 幸勿誤服 効力偉大 服後便知
主治 老翁服 回復青春 老婦服 還少姑娘 生殖器衰弱者服 絕大強壯 主治返老還少 陽萎早洩遺精精液減少神精衰弱淫情缺乏之症 生殖器發育不全身體虛弱早老衰視力減退腦力衰弱 女子月經不調經痛經少性慾減退乳房發育不全不姙症脫髮顏面早衰
效驗 此藥既爲男女生殖力改造秘寶。故無論老少四時均可安心服之 惟於秋日常服 尤爲合宜 而易功效 實可名之爲秋令補品大王
價格 男用女用生殖靈價值相同 每盒售上海大洋七元正 每料售上海大洋念八元 外埠通信南購 貨欵先惠 郵費在內

譚毅公大律師警告各埠各大藥房啓事
逕啓者。頃據敝當事人三德洋行聲稱。肯有無恥奸商。希圖漁利。發行一種黑盒紫盒冒牌生殖靈。及採紅色三德專賣標記。非眞貨之金銀盒假生殖靈。於本行營業信譽。及服者生命。均有切膚之患。查本總行入與德國生殖靈廠締結中國及南洋群島獨家經理約。並呈美德兩國領事署公認在案。而其生殖靈商標。且經中國政府註册立案。事實彰明。在在昭然。故彷製此項黑盒紫盒冒牌生殖靈。及非眞貨之金銀盒假生殖靈實屬不法行爲。除先徹底查究依法起訴外。惟恐各方受其蠱惑。故再鄭重聲明。此後各大藥房宜自檢查。毋再代爲經售。以免同受刑律制裁而爲犯法連累。應請特別注意。即望各大藥房察照爲荷。
律師 譚毅公

已故之軍事家
吳俊陞氏
（三德洋行宣傳部）

世界稀有之男女壽星（一）
男一百四十六歲
女一百三十六歲

大阪每日新聞云。現今世界第一最高齡者。當推土耳其國撒魯阿加翁。年今一百四十六歲。已喪其妻八人。而今與其第九次結婚之新夫人同居。撒翁之職業。爲該國司法部衙門之管門人。供此職者。已經百年三萬六千日云。且南希臘地方。有以素尼叙利斯女士。年今一百三十六歲。近遊德國。遵德醫之勸告。購服德國路老童藥「生殖靈」約一年。近日果得回復青春時代之視力。不帶眼鏡。而能裁縫衣服云。

美女飛上摩天樓之奇聞

聯合通訊云。美國紐約市。最著名之摩天樓 威爾斯大洋房。有五十八層樓。凡於最短時間內。能先登最上樓者。當得懸賞六千元。近開此比賽大會時。有一美國歌劇女伶利次亞夫人。被選領獎矣。蓋利女士。僅於十三分鐘。奮勇踏升一千三百五十八段之石階矣。於是紐約市。各報館新聞記者。爭訪利女士。問其驍勇之理由。利女士笑而不答。良久始啓丹唇玉齒。徵笑告諸記者言。儂原來一個纖弱女郎。而昨春以來。服德國新藥「生殖靈」能返老還少。轉弱爲强。故試服三四個月。果然覺有不可思議之奇效。容貌變爲二八少女。氣力完如力士勇夫云。

十八天不眠不息賽舞怪劇

大阪每日新聞紐約特派記者通信云。紐約市瑪志仙斯怪花園。近開一空前絕後異想天開之賽舞大會。與會賽舞者數百人。觀光者人山人海。不可勝數。自先月十八日起。至廿七日。晝夜不眠不息繼續跳舞。凡十八天四百十四點鐘。不休長舞。最後只有九對男女。尙能繼續賽舞。該市警察廳。爲調查跳舞者之健康起見。特派著名神經科醫生。診察結果。如是長時跳舞。別無妨害神經。蓋賽舞男女。皆應用科學的衛生方法。曾服德國最新補品「生殖靈」預補身體元氣之所以云。

[illegible]

奉方對熱 仍難割愛
主張另揀他員代湯

熱河問題醞釀已久頗爲一般人所注目日前本報載奉方對熱已具有讓步犧牲之決心但頃接據各方之消息及國奉間往來之電報視奉方對熱問題頗主張另揀他員代湯之意已足佐証奉方尙仍難割愛茲將奉張復蔣（介石）一電覓誌如後

（上略）眞（十一日）電敬悉深見先生愛國之殷所有各問題已聲明如前電勿庸再贅但熱河問題本人之望國府于下數人中『高維嶽與翼翺于芷山』選一人代湯敢請將此意代爲向國府轉達（下略）

按此電所稱亦足見奉方對熱仍難割愛之一般也

討蒙軍 開拔回防

張總司令以蒙匪擾亂江省之際會將奉省軍隊調江協剿茲因蒙匪平靜討蒙軍隊無所爲事遂電飭江省軍隊趕速開回通遼原防云

騎兵旅設辦公處

東北陸軍騎兵第三旅旅長褚印章氏因所部現奉命移防通遼至打虎山一帶駐防爲便利與奉天軍事機關接洽事宜起見特在省垣大西關三盛碾舖胡同第四十三旅駐奉辦公處院內組織辦公處一處委任夏振帮爲處長云

飭各軍退出關外訊

張總司令以奉白兩軍駐防地點業已交涉妥協以榆灤爲緩衝地面奉軍理宜退出關外然時不可緩遂於日昨電飭駐紮關裡之奉軍於二十二日一律撤退榆灤之間駐防不准擾亂地面

憲警添加偵緝隊

憲兵司令與警務處長均有保衛地面之責近以城關各屬屢出搶案非盡力痛除不足以安民心遂聯銜呈准總司令加添偵緝隊四十名晝夜分赴城關偵緝匪人云

張廳長添委秘書

財政廳廳長張振鷟以廳內事務繁雜往來公文甚夥僅有秘書一人忙碌不及遂又添委張吉鯤爲廳內秘書以資臂助云

公債票限期作廢

財政廳以民國七年續募公債陸續付息還本原定於十七年十二月底爲止愈期不領者債票作廢茲因期限將至令各縣佈告周知未領利息與票本者速赴就近付還之機關領取並至十二月底將債票呈繳來廳云

蒙旗處定期開會

三省保安張總司令現爲聯絡內外蒙古感情計特在總部內於月之廿日成立蒙旗處並委達爾罕王爲處長遂通令各地蒙王於十一月一日來奉到處開聯合內外蒙古一切改革問題會議云

省長召開會議

省長翟文選氏爲評定物價維持金融計特於月之二十日上午十一時召集省議會商務會教育會各會長及各銀行團要人到署討論辦法到下午二時始行散會結果如何未悉云

丁鎭守回防

濱江鎭守使丁超前因注重軍紀起見曾偕同參謀副官等二十餘人前往各防所考查一切茲者現有多日故該鎭守使已於二十日呈報回防云

奉海路呈解公欵

奉海路總局長因所收公欵甚多每月清解一次現因屆期故於月之二十日將所收之公欵共湊有二十餘萬元特行呈解財政廳核收云

中村男爵逝世

（東京廿日發電）樞密顧問官中村雄次郎男爵於本日因病逝世定於廿二日午後二時舉行告別式……記者按中村男爵曾任關東都督及滿鐵總裁

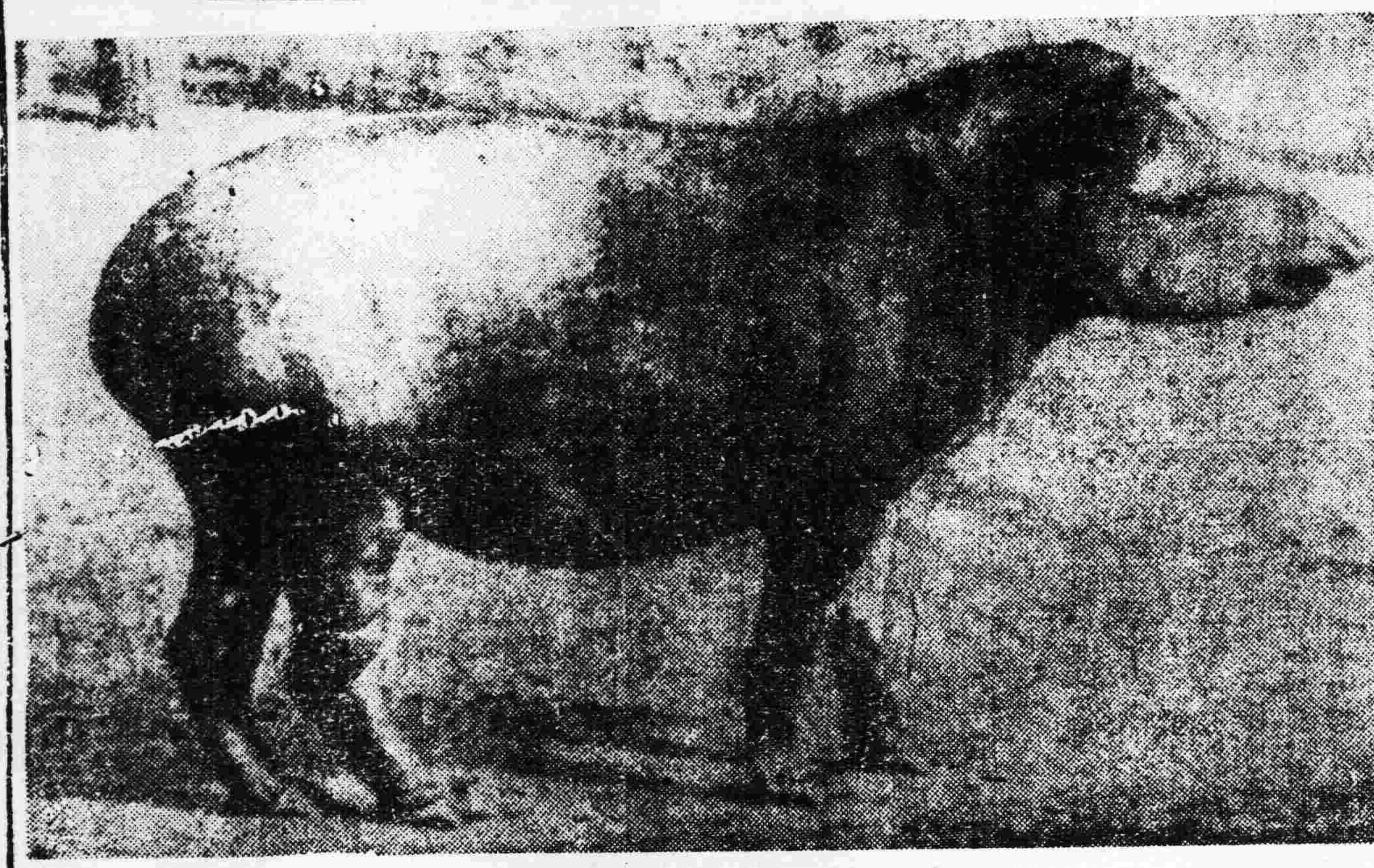

楊宇霆宴請葉琪代表

軍團長楊宇霆現爲盡地主之誼特于十九日午後三時在大東關公館內設席宴請白崇禧代表葉琪氏並聞更邀臧式毅陳興亞翟省長諸要人作陪云

稅務員第二試揭曉

稅務講習所招考學員第二試又行口試完畢錄取正取姚乃彝李繼業張友然于乃謙等一百二十名備取王錫珍洪文英劉振山等三十六名定於本月二十九日開學錄取各生來廳領取志願書塡寫明白將宿膳費奉大洋五百元一並繳齊愈期不塡志願書者即以備取依次頂補云

委任洮安稅捐局

財政廳以洮安稅捐局局長限期已滿即行調省另候委用所遺缺額關乎稅務重要不可久懸遂將前被撤差復稅捐局長劉兆烈接充云

總部召開重要會議

東三省保安總司令張學良前因南北局部問題故一再召開會議討論完善辦法茲得確息張司令特於月之廿日下午二時餘召集東北各軍長官凡旅長以上均行列席舉行開重要大會議聞所討論者徵聞如下（一）關于裁兵問題（二）屯墾問題（三）關于改編軍隊與防務問題（四）關於外交問題（五）關於擴充軍事教育辦法

王正廷已向列國提議法權案

（二十日北平發電）據確實消息云王正廷已向列國提議一律撤廢治外法權

中日交涉圓滿進行 王正廷頗有所諒解

（二十日南京發電）中日交涉中南京漢口兩案經岡本日領事與周龍光外交次長二次會見之結果雙方一致承認已定草案惟排日問題則經中國側主張云該問題固由濟南事件而起所以應先解決濟案否則無由取締結果決定將該兩案接連交涉至於條約問題中國側主張宜倣中美解決要項而與關稅問題接連協定日本側則主張分別討論一時雙方竟見衝突旋經矢田日總領事說明略云日本初固不惜承認國民政府可于短期日內對于中外有所聲明而此項聲明一經發表即可開始改約交涉頗爲王正廷氏所諒解

遽爾取締排日行動

（二十日廣東發電）此間排日風潮近數日來極端激烈該公安局因奉李濟琛由寧急電有所飭令遂將糾察隊及排日本部職員逮捕監禁殆係中日在寧交涉圓滿進行故禁止排日直接行動

寫眞說明 食夢之貘

據東京消息。世傳食夢之奇異珍獸『塔比阿』者。日人謂之『貘』。近頃有一頭運入東京。經淺草花屋敷所設之動物園收容。擬俟上野動物園設備完竣。然後移入喂養。以供一般之參觀。

貘之爲物。似熊而頭小腳庳。色黑白駁。體小於驢。皮厚似犀。鼻突出如象。有產於南美與馬來兩種。性柔順易馴。且其身上並不備具武器。但是甚小。常棲息于森林多水之地。時而游泳食木葉果實之屬。『舊說謂其能舐食銅鐵及竹骨』故土人與獲于森林中。取其皮以避濕。其肉則甚鮮美。故人皆樂食之。

惟俗傳貘食惡夢而生。爲獸界之浪漫派。如果眞以食夢爲生。其體亦無異於夢。食其肉取其皮者之土人。斯眞食夢惡夢矣。故參觀此獸者。則更無異於看夢。假令莊子之思想爲眞。是人世皆夢。視此不亦夢中尋夢哉。

（寫眞即俗稱食夢之貘）

金鏡清任綏中備警司令

張漢卿總司令現以綏中縣扼京奉間之要道關係綦重故特于昨（十九日）札委砲兵第一旅旅長金鏡清氏爲綏中警備司令以資鎭懾云

張運使派員解欵

東三省鹽運使張之漢現因奉省政府之命特將上月所收之鹽欵計有五十餘萬元故於月之二十日派有委員二名解繳來省交財政廳收核云

呂督辦公畢回哈

中東鐵路督辦呂榮寰前因參與交通會時故奉召來奉參加會議茲者現業有日因任地事繁自無滯奉之必要故於月之二十日由奉搭車回哈云

史廳長派查登記

高等審判廳長史延程現查登記一項向爲收入之大宗各縣登記人員辦理若何例須考查故於月之廿日派調查員三人前往安東遼陽鳳城鐵嶺等廿餘縣實行調查以重登記云

飭造村長成績表

省長翟文選前因慎重地方起見曾將各縣不職之區長分別調動以重職責現因各區長辦理地方成績若何應切實考查故於月之廿日通令各縣知事一律查報村長成績表呈報以資備查云

三監督奉委履新

三省保安張總司令爲整頓稅政計特將安東濱江營口海關監督孟昭漢姚啓元等調省另委遺席委任洪維國爲山海關監督孫漢章爲安東關監督常秉彝爲濱江關監督一則已誌本報茲聞該三氏奉委後業已於月之廿日帶隨員等出發履新云

給卹駕駛員

東北陸軍航空處駕駛員張景芳摔死一節曾見報端茲悉張司令爲念該駕駛員生前之功計故異常悼惜特飭令軍需處提出欵一萬五千餘元賞給該駕駛員遺族以慰幽魂云

圖財私放

有鳳城縣康某赴東關大悲菴後何姓串門係第一旅軍需官行至警察廳東侉姓門左便溺被警廳衛生科王科員暨見令大悲菴分所警察帶所派高警察送署罰辦路途之中康某百般哀懇賄高警察金票一元當即釋放云

警士提升

省會第六警署三級警士王某充差有年對於勤務頗爲謹愼早爲長官所嘉許現因該署二等缺出未便懸久特將該警士提升以示鼓勵云

推藏會長

書曲改良會因梁會長託故回里遂提起改選會長聞大多即推藏舊會長李慶奎及孫副會長有謂已經請准上峯照章改選李孫二會長矣

解送要犯

城南二十餘里某村保甲所在境內捕獲要犯劉某一名當由腰中搜出違禁物甚多當將帶所訊問因案關繁重故於月之二十日派甲兵解送來城以便追究云

幾乎燎原

小南關同列胡同張姓于昨（廿日）早二時因洋燈翻倒失愼立時火起經家人報警轉電知消防隊幸馳車拖水龍立至將火頃刻撲滅僅燒燬房屋一間否則幾乎燎原

捕獲冒充

東北憲兵司令部對於冒充軍人異常注意查辦茲聞於月之廿日下午四時經憲兵第一大隊七中隊楊隊長在小西關第一商場眞光電影院內盤獲冒充憲兵李樹平一名當即綁帶部依法處辦以儆效尤而重軍界名譽云

▲長春▼

日本視察團南下

日本國茨城縣小學校校長於十七號乘南滿車來長視察一切日方各界到站歡迎者甚夥下車後住於頭道溝名古屋旅社頭道溝各界及華商萬合公各家視察完畢即偕數人赴二道溝各界視察於十八日乘南滿列車赴奉天大連視察云

分所長舞弊被控

本埠五區分所長某到差以來頗爲諸備現因某項苛刻商民激起某村村正來呈控所控各節是否屬實容訪再誌

鹽價驟落

人生最不可缺之鹹塩數年以來價日增加每斤吉錢二拾八吊自舊局長去後新局長有鑒於此遂將局內經費及一切雜費俱行減少以致塩價驟落每斤吉錢十八吊現下莫不稱頌新局長之功德云

▲安東▼

拍賣遺物

本埠官電街東華派報社經理張壽山因設賭被捕處罰又負債難償竟於日前潛逃遺有舖墊物品被該管分所會同該房東及百家長眼同查封定於本月二十四日拍賣得資分給各債戶頗取云

▲西安▼

教練警考試畢業

西安縣警甲所附設警甲教練所第十四級教練警甲學生於近日已屆畢業之期經教務長姜碩英呈請警甲所長伊鶴卿轉請西安縣署派員考試畢業等因張理棠監督以警甲考試畢業關係綦重特派第一科長羅宇香與伊鶴卿所長於月之十八日起按照該所教授之課程認眞考試口說各學警之成績云

教育所請委校長

西安縣境城內外各多級學校校長除前者呈請縣署給予正式委任者外如城內縣立第一二四等校八區各鎭以及區村立多級學校之校長尙未請委者有二十四校之多代理所長孫屛周（字晋之所長因公晋省）近特函徵各校長之履歷使呈報縣署鑒核加予委任云

▲法庫▼

老成凋謝

邑東柏家溝住戶裴子聘先生年逾古稀係前清優附生歷充地方要職頗有能名爲一般人所仰望茲於月之十五日晚溘然長逝伊子裴棐五刻由奉天清丈局任所返里辦治喪事云

▲鎭東▼

六出花飛

本邑地臨邊塞天氣寒冷本月十六日早三句鐘時天降大雪黎明未止直至十二鐘時方止云

▲梨樹▼

李所長召集會議

本邑警甲所長李佐藩自蒞任以來對於局務力求整頓昨十六日早八時在所召集各區官大開會議數小時始散所議尙未探悉據內部傳出大概係防務職守戶口緝捕諸事云

▲通化▼

匪擾八道江近訊

日昨（十三）匪由八道江東頭入街據傳言有十數百名之多大刀匪居其大半又有言進街六百餘名內有刀匪二百餘名者焚燒市房四十七處搶掠之財物一時不能確查幸十經該處駐防陸軍某營長以機關槍猛勇衛擊激戰二小時匪始敗出街外由西頭潰竄大隊隨後尾追現聞廖旅或長又派張營營長劉子滿帶隊前往助剿大約今晚能赶到云

▲朝陽縣▼

違法詐財

禁煙畝捐歸警察分所巡官担任初查惟復查由熱河派員前來該委員劉子英調查三區煙地畝與巡官等狼狽爲奸以多報少從中漁利淨得大洋兩萬元傾國欺民可見一班矣詎料經農民在都統署告發都統署派員行查伊聞事敗立即潛逃惟六區委員張汲五四五兩區湯佐君官收每畝九元伊等勒加三元兩元不等若此舞弊爲官府洞悉昨財政廳發給縣署公文如禁煙畝捐照九元而外加收者准鄉民告發按詐財罪論云熱

撤差了事

邑五區第一分駐所巡官唐希賢蒞任以來擅作威福橫行欺詐前者帶人至阜新縣界恒道子村住戶楊成家抓賭夜間衛人開槍攻打楊某受傷身死屋中並無設賭情形伊始知誤打經楊家告發遂挽人說和願以六百元償命當經所長宋維山將該巡官撤差委董香齋接充云

冠蓋往來

▲鄒作華（砲兵司令）廿一日早由關返奉

▲于芷山（第八師長）廿一日早去榆關

▲張九卿（奉榆警備司令）廿日晚由關來奉

痛勦津東潰兵土匪

天津訊云。津東塘沽一帶及中堂地方。洄來發現大股潰兵土匪。匪首王連仲、張文會、李金德等。盤踞該處。近復嘯聚匪夥約百數十人。械彈充足。均係直魯軍殘潰官兵。肆意騷擾。爲害地方。嗣經附近駐軍痛剿不支。該匪首王連仲等。率衆竄至新城。匿居大樹等村。刻被警備司令傅作義得報。當飭第五軍長李生達。撥隊前往痛剿。務期殲滅該匪。以靖地方。而綏民心。李所部第九第十五兩師。担任平津護路及津東一帶防匪事宜。當然責無旁貸。遂於昨日（十四）令飭第十五師師長段樹華。督率第十及三十七兩團官兵。就近嚴加剿拿。務取包圍之式。以期殲滅該匪。而遏亂源。並段師長當日午時。即行抵該處。茲將在該處粘貼佈告。綏靖人心。照錄佈告原文錄下。爲佈告事。照得津東一帶。直魯殘軍負嵎數月吾父老兄弟久困水深火熱之中。處處害於徵求。家家疲於供應。稍不如意。鞭撻隨之。勒奪苛捐。無所不至。今幸直魯殘部已告解決。而潰兵土匪。潛伏遍地。明則爲民。暗則爲匪。殺人越貨。縛票奸淫。隨在皆有。以致吾父老兄弟。寢不安。食不飽。求生不得。因而自盡者。實繁有徒。言念及此。殊堪痛心。我革命軍。素以解除民衆痛苦爲職志。革命軍之武力。爲民衆之武力。民衆之痛苦。亦即革命軍之痛苦。負救樵心。豈能坐視。本軍此次駐防各地。抱定有匪無我。有我無匪之目的。嚴飭各部。妥爲防範。況軍隊食毛踐土。忠民之事。分所應爾。我父老兄弟爲切膚之痛。亦期處處與我軍合作。將匪等屯聚奸謀情形。隨時報告我軍。但能得其底蘊。則跳梁小醜。不難一鼓而滅。如有不肖之徒勾結潰兵土匪。擾害閭閻。一經查覺。定按匪犯治罪。至本軍紀律。素重嚴明。倘有一二腐敗分子。違法滋事。民衆可逕報各該長官。以便查明重辦。當此訓政開始。總期匪患不生。民衆得以安居樂業。斯則本軍有厚望焉。切切此佈。

晉北偏關災況

北平訊云。晉北偏關縣第一區水泉堡民衆代表曹錦文張錦堂。暨各村長牛助華等。爲災黎遍野。痛狀難覩。籲懇上峯拯救。以生民命。而沛仁恩事。緣敝區屬近靠邊牆。距洪門口不過一里許。自民國六七年間。該口內外。設有徵稅機關數處。如邊稅之殺虎稅。統稅。洋外之清源。塞北駝捐等稅。以致敝區工業。不能發達。商業日漸衰落。至沿邊居民所受各稅局種種影響。難以縷數。民生凋敝以達極地。毫無一絲之財政來源。實爲環球窮鄉之冠。又加之近二年戰事叢生。洪門口一帶。陷於戰區。先軍閥而後土匪。返復蹂躪。次第鏟刮。是以人民之逃避山溝。屬於凍餒而斃者。均謂之幸。屬於匪軍擄者。任意燒烙非痛苦慘狀。匪難筆述。至財物之損失。安能顧及。值此革命成功。轄軍事結束。人民重見天日。奚又奈何已。弟謂苦盡甜來。詎想源喜爲悲。所悲者無他。窮而窮之故也。因地方蓋藏既空。來梗塞。本年春播時。人民班門懇託。向五寨等縣購回之糧粿。除作籽種外。僅能日食一餐。纔以本產苦菜度命。饑色之民。比比皆是。前以據情呈請賑濟。暫救眉睫。以待秋收。詎料自春而夏。大旱三月。未種之田既已荒蕪。已種者不過半數成苗。及至六月初大雨連綿。冰雹交加。田禾冰壞者甚夥。現在秋收失望。告貸又無門。一般貧民。仰屋興嗟。束手無策。惟有日夜呼號。窮財盡。心有餘七。西力所未逮。要求各村長設法救濟。竊思地方民稍有信用者。若欲轉貸小資。冒挑生涯。又有統口稅局之阻碍。不能如願也。奈何千籌萬計。乏術可施。祗得據情代爲呼籲。籲乞我救濟會一視同仁。速救衆黎。並減輕人民負担而善其後。則闔邑居民。所馨香以祝者也。謹呈山西雁北兵災救濟會鈞鑒。

御大典紀念 破天荒大減價

秋季特別大減價廣告

注意 敬啓者敝店自開幕即創辦滿蒙毛織會社各種出品例有年載久爲各界贊許茲秋季爲推銷貨物以廣招徠起見特於本店附設廉價部諸貨二律從廉出售格外克己以酬賜顧定於本月陽歷二十日起二十八日止屆期翹企駕臨一試方悟言之不謬也

十月十五日 奉天日站浪速通 毛織物呢絨店 滿蒙商會謹啓 電話日一六三八 一三六五 中一三二六

◉特別廉價品如左 眞正俄國花毯。本廠製俄國花毯。眞正俄國駱駝絨毯。眞正俄國軍用毯子。眞正俄國各樣線毯。

◉紳士用衣料 各樣便服呢。各樣洋服呢。青細大氅呢。各色嗶嘰。各色毛斯呢。駝絨裏子。

◉各樣軍服呢 新到頭等黃軍服呢。頭等灰呢。二三等黃呢。華達呢。羊毛衛生衣。純毛洋襪子。

◉婦人用服料 各樣服料。各樣色嗶嘰。各色毛斯呢。各樣大氅料。各樣花呢。各色大絨。各色新花樣大絨。

◉各色手工毛繩 毛手套。本廠織毛襪子特價 每三双一元三毛

強我華族

買幾盒 送幾盒

美興賓補腎藥片所以能蒙各界歡迎人藥服者皆因內含多量靈活素等原有質純粹滋補作用能令人身體強健故也凡患腎虧虛弱腦筋不足生殖無能等症均可服用此藥特色之處服後自知不便煩言今爲強我華族起見將此藥大贈送六十天望捷足者先得勿失良機是幸

由陰歷八月初一日起 至陰歷十月初一日止

定價現洋 大盒十五片二元 小盒十二片一元

△總行奉天 小西城門北 巖華藥行
△分行大連 西崗電車道路東一二二番地 巖華藥行
△總經理處 安東富縣街 東益增遠藥房
△總分銷處 哈爾濱道外正陽十道街 東華藥行

各埠城鎭各大藥房均有代售

大和元

販賣部 大連市千代田町二九 電話（長）六八 〇九 五六 七八

硫化青 硫化粉
硫化城 火城
臭油 鞍山汽油
硫黃 火硝
硝強水 漂粉
硫強水 石炭酸

抬毯 欲保護抬面而生美觀者必須用抬毯有

床被單 天衣無縫、小者舖牀、大者舖坑、無硬性、做被裏、蓋

西式牀毯 式奇巧二面可用花紋 此項牀毯質地堅固花

消毒衛生紙 奉天…樓…東…三友實業社

新穎顏色鮮艷
色、任憑洗曬、永久不變、
顏色永遠不退
不脫毛牙刷

神皋雜俎

歡迎投稿

小說

問題小說 **惡社會**（八六） 王冷佛著 禁止轉載

劉，老景，笑了笑。向那寡婦伸手。寡婦也解其用意。即由衣兜內。取了個小小的洋錢匣兒。內裏裝的。全是烟泡兒。即取了兩分烟。擲在炕上。老景拾起。遞與五洲。一面和那人說道。你要點燈。可先要付過錢。我不是怕你賒。實在的但不起了。那人也并不答言。一邊坐起。看見。那寡婦。面前。放一個哈哈門的烟盒兒。伸手一摸。裏邊還眞有烟捲兒。大桃要笑。却轉面望著五洲。似乎在心裏說道。你看看這個人。眞沒品格。五洲也眨眼看著他。向東一望。向西一望。棹上炕上的。各處打眼兒。兩隨又伸手。向殘破的衣襟內。掏了半天。老景看時。取出個小小紙包來。把兩個流淚眼睛瞪了又瞪。一邊打開。作十分鄭重的神色。看看五洲。轉首又看看寡婦。向五洲道。這白藥末好極了。又乾淨。又省事。又過癮。又省錢。大桃因沒有見過。笑著問道。那包裏是什麼。那人也不顧答言。一面將一隻烟捲兒。磕了又磕。將一端弄個槽子。放好藥末兒。一手很慎重的擎著。取了洋火。笑對著五洲說道。這眞頂瘾。其名叫海羅英。說著用火燃著。吸溜的一口氣。將所有放的藥末。全吸化了。老景笑著道。這更是禍害人。簡直的服毒呢。寡婦也哼了一聲。向五洲道。這名叫海羅英。倒眞能過了癮。有一個高麗人。專賣這個。每天光藥。就能賣二十多塊。比我們這大烟館裏。勝強十倍。五洲笑問道。那高麗在那裏。寡婦因一時記不淸。尙未答言。那人就接著笑道。像這個多著哩。有個高麗。有兩個日本人。還有個烟館裏。都賣這個。五洲又問道。他們都住在那裏。劉老景插言道。不用問啦。這張老爺沒好心。一問了去。就想登報。五洲笑了笑。吸一口烟。寡婦笑著道。眞可以登個報。這害人多多啦。說到這裏。聞一陣腳步聲響。有香三李四。並幾個買賣人口的自外走來。五洲讓坐。李四笑著道。你怎的這麼早。（未完）

筆記

文藝叢考再編（陶明濬）

宗經

於是技數之士。附以詭術。或序災異。若鳥鳴似語。虫葉成字。篇條枝蔓。必假孔氏。通儒考核。謂起哀平。東序祕寶。朱紫亂矣。按緯書之流毒。一至於此。乃以之上配於經。又牽引孔子。其撥亂乎人心。而得罪於名教罪眞不可赦矣。或曰劉氏謂術數之士所附會。以成乎妖妄。子何尤緯書之深。曰緯書爲技術之士之所祖述者。苟不得其說。無可憑藉。一切妖妄之言。惑衆之事。何從而生。若使緯書之內容。與六經不甚相違。所言者必可行。所行者必可言。所行者必底於道。所言者必中於禮。一切新奇可喜。怪誕可驚之事。一毫無有。則人又安能爲之動。世安得愛其援。純乎純者。以配六經。有何愧色乎。而其書喜言未來之事。夫未來之事。未嘗不可測之。大易一書。彰往考來。非不精確也。理數變動。非不玄妙也。而其道至正。合凶悔吝。得失禍福。皆以人之行卜之。未嘗於所行以外。妄言妄論。使人紛紛然。徼福避禍。日趨於迷途。而不自知也。亦附會之詞。木葉之字。虫之所蝕。鳥能人言。已失之誣。虫成文字。尤無此理。若云天造託於虫而示其意。天何言哉。言且不肯。而況蝕葉成字。儼然兒戲之事乎。必不然矣。

戲評

▲**可憐閨裡月**（石雲）

（一） 楔子

雙十節的黃昏。東北大學南校的學生們餘游藝團。正在他們的劇場裡大鼓大吹預備要開幕。其實。在這一個萬孔千瘡的中國國慶的一日裡。我們只能覺得心裏難過而淒愴。眞實的沒有心腸去慶祝他。可是。雖然他不足慶祝。而『各界』尤其是『學校』又不能不『遵章放假三日』『三』日勝景不常良辰易逝。好演一演新劇把他消磨了吧。不然太覺著寂寞了！

閑言少叙。書歸正傳。東大的游藝團。眞正是在這黃沙蔓草的奉天城。『前無先古人』的呱呱墮地而生了。在他們幾個團員。苦心精慮的。辦起這件事。是非常可欽佩的。我希望他們盡力去辦將來一定有決大的希望。

鄙人不很知道演劇三昧。不是客氣。雖然也登台辦演過幾次。總是覺得手生腳不熟似的。演劇的確是很難的一件事。一般人。全會說『站著說話不腰疼』的話。一叫他上台比誰還糟的很。這一次。我純粹立在一個嚴格客觀的鑑賞的地位。據我直觀所得。一起寫出來。此中國于贊美的。是演員們有應得者。別的。我承認。是『站著說話不腰疼』的話。好在。就如同文學批評家。不避是文學家一樣。這點請演員們『給我一個原諒』。

二、本事

昨晚他們所演的主要的一劇是。『可憐閨裡月』。此劇是非戰思想的表現。去年東大北校演過一次。改名叫做『黃沙淚』。取這兩個題目一即證。就可以想到這劇所包含的意思是什麼了。

團長陳亞夫將別其母及妻（婉仙）子（國雄）赴遠征也。兒女情長。英雄氣短。傷別灑淚。聞者。鼻酸而厭鑿數聲。伊人一往不復歸矣。去後家人惓懷弗已。焚香問卜。以盼其早日歸來。久之亞夫之歸耗。益復杳然。

亞夫作戰受重創。僵臥沙場。月光慘淡。草木悽然。大夫余百忍之醫治。亞夫傷痛之餘。誤以百忍爲其母。看護爲其妻。睡枕爲其子。涕泣以死別之言。相語告。少頃。月冷風悲。英魂長往矣。

婉仙夜夢其夫來。囑其奉養老母。撫育孤兒。意切情深容色悲楚。會雞鳴月落。夢覺渠然。而欲燃寄燈。猶在微風中搖曳不定也。

初亞夫之將逝也。其衛兵連德勝方在側。亞夫涕泣遞戒指一枚與之日。將此物去。吾之情欵悉寄于此。吾妻兒之如見吾也。德勝持歸。婉仙方支頤遐想。見德勝大驚喜。亟訊亞夫歸未。德勝以狀告。仙驚幾絕。痛哭失聲。其母聞之。亦大哭其子。旋亦死。婉仙爲發喪。作遺書與其弟某。執銃自斃而劇終。（未完）

別錄

▲**論「她的一封書」**（十四）（太空）

在五個月以前。我遇見她幾次。大概都是放假的日子。聽說她是在學校住宿。不常回家。我看她今年求的學問。要比往年多上幾倍。因爲她底小肚子。已經裝了個碩大無朋。時下大約是消滅了。但是總能有創痕可以證明的。我想到她得潛逃。就是這個原故。

可惜她底學校裡。沒有預備學生住宿檢查簿。如果要有這種簿子。實事求是。認眞登載。或是每星期。或是每個月。給她底家長。抄寄一份。那末她底夜間住所。究竟是在什麼地方。就可以明若觀火了。

她還對她底鄰佑婦女說過『我將來是不嫁人的。是憑着個人的能力賺飯喫的』。依我看來。她用能耐賺飯是很不容易的事情。若是用力量賺飯還可以湊合。她現在潛逃四個多月了。究竟她是怎樣賺飯喫。當然得有個消息。因爲旅館飯店。沒有錢是去不得的。

爲她底哥哥着想。得着這樣妹子。也眞沒法。她既然遠走高飛。倒還省事。先說省份粧奩賠送她。她說他壓迫她。她不得自由這話不用辯別。有以上的種種情形。也可以明白個大概了。唉。處在現在的時代。當她們的哥哥。都不容易。這件事情。眞是給社會一個老大的教訓。（未完）

閒話

▲**再續奉天怪現像** 審禁戲本（冷佛）

余所謂懂戲云者。並不是學過戲。和能唱幾齣戲的票友。算爲懂戲。眞懂戲的。須研究過戲劇文學。懂得文學藝術。凡演某戲。須知道流風所被。社會是什麼感應。簡而言之。戲也是社會教育的一種。如狄仁傑赶考。馬寡婦思春。老媽開謗。槍斃駝龍等等。人看了這宗戲。一般心理上。呈一種什麼狀態。有地方責任的。怎麼就全不管呢。記者於辦理游藝園時。與旁人的心志不同。就起於這一點。記者狂愚。於所謂文學藝術戲劇上。不敢說懂得二字。大要還知道一二。在報紙上。不斷的說。但是說的儘管說。禁不住聽之藐藐。不但不聽。還罵貴難。誰。其實要眞正辦的對。有誰不欽佩贊揚呢。

日前見安東。警察廳。出版的公報揭載一段。禁戲不宜再演。原文云。本月八日戲園之蓋戲。有某坤伶之梵王宮。本廳於接到戲報時。當即電知該管警署。傳知該園。將此戲削去。另制別項戲碼以補充之。又本月十一日。安埠某茶園。畫戲有蝴蝶夢一劇。經本廳察覺。當即告知該管警署。令其勿演此戲。另換他齣以充之。蓋此戲不但誨淫。而且誨盜也。田氏以一弱女子。竟敢獨入空房。手刃死屍。未死太不近情。查莊周爲戰國時人。其妻田氏。固齊國之王族也。以王族之女膽量如是之大（不怕鬼）。毫無迷信思想。且又如是之輕賤。然則後世又當如何。按梵王宮等類的戲。遠在二十年前。經北京巡警總廳。已經禁止。其所以禁止的原因歷史。題起來話兒長。有文人鼓動著。由梨園代表田際雲等。託求禁止的。如賣胭脂。小上墳打扛子。送盒子等戲。本都是私屬褻像姑戲。雖近於劇舞蹈的一種。然而跡近猥褻。傷風敗俗。於所謂戲劇的文學藝術。一點兒不著邊際。所以禁止。（未完）

文苑

▲**賀春倩逸史新婚**（星橋）

桂枝香徹菊苗肥才子親迎耀錦衣一路簫聲塵不起五雲車引玉人歸

細細笙歌鬧洞房才傳合巹又催妝錦茵繡幄金燈裏未覺秋宵似水凉

紅絲百丈結同心燕婉閨房鼓瑟琴已慶多情成眷屬者番應不負香衾君（箇有句云莫負香衾夜帶刀）

廣告

上海青島行（滿船航路）
▲神天丸 十月二十日
▲奉天丸 十月廿五日
▲大連丸 十月二十三日

天津行
▲長平丸 十月廿九日
▲天潮丸 十月十九日

龍口行（往復芝罘旅順不行）
▲龍平丸 十月十九日

香港行
▲龍鳳丸 十月二十日
▲煙台丸 十月二十五日

大連汽船株式會社 電話四一八五番
專屬貨客經理店 永和公司 大連市敷島町六番地 電話七二七五番 七八六八番

災生无妄積顯呼天
誼感同人伏首至地窃
以泰勳屬在童年慘遭
大故猥蒙
高軒戾止比掛劍而情
更深
厚既頒栾較脫驂而體
尤重
弔慰有加歿存均感鳴
呼大樹飄零藐孤何託
念我先君勛勞久著
銘鏞鼎而績在人寰與
大元帥生死相借騎
箕尾而魂歸天上倚公
論之倘存當永垂而不
朽敬登報尾聊白哀哀
虔表
謝忱統希矜鑒並頌
台紱百益
制吳泰勳頓首謹啓

不孝克非等侍奉無狀禍延
顯妣鄭母李太夫人慟於民國十七年九月二十四日未時壽終正寢不孝克敬親視含殮不孝克非聞電奔喪同籍遵禮成服茲擇於十月二十八日開吊十一月二日發引恐訃未週謹此奉
聞
孤哀子鄭克敬 克翔 克非 克楨 克鶴 泣血稽顙
如蒙
賜唁請寄奉天城濟東銀號 遼東道尹公署 盤山同興號

欲買便宜輕裘皮服者注意
寶昌隆輕裘會社敬啓者
本號特選針工名師成做各種細皮暖衣甬以及自行熟做上等狐貉貂獺猞猁水獺虎豹狼羅紫羔灘羊各種細皮眞正物美價廉批發零售均照言不二價出售乃爲以廣招徠敝號東夥有鑒於此是以克已便利主顧以期發達生意起見凡各界賜顧者買去各種皮貨倘有不遂意之處十天內包管退換以昭大公而維大信特此登報週知
日本站千代田通五番地茂林飯店西轉角
寶昌隆輕裘會社啓

奉天邊業銀行廣告
逕啓者本行前發行之奉天地名現大洋兌換券早在津奉兩行十足兌現嗣準備充實信用卓著嗣以時局關係津行撤回統歸奉行兌現茲爲便於各界行使起見除在奉天本行營業時間隨時兌現外并委代兌處四處各界人士如存有本券希即就近照兌可也此佈
奉天行址 大南門裡路西德隆店胡同
代兌處 奉天大西門裡 商業銀行
代兌處 奉天大東關大街 東記絲房
代兌處 奉天大北關下頭 福勝公
代兌處 奉天小西門裡 益和永

奉天萃升書院招生廣告
一宗旨 以造就高深國學人才爲主旨 二資格 以舊制中學校畢業生及新制師範高中畢業生或有同等學力者爲合格專門學校及大學肄業或畢業生願考者聽 但年齡均須在十八歲以上三十歲以下 三額數 招成一班以五十人爲限 四報名日期 由本年十月十一日起至十一月九日截止報名時每人收試驗費奉大洋十圓並須携帶畢業生證書及最近四寸半身像片 五考試日期 第一試十一月十一日午前八時覆試臨時牌示 六考試科目 第一試國文第二試國文經學史學 七年限 四年卒業 八學費 免收膳費書籍費自備但印刷講義費由院內供給 九待遇 入校後每月考試一次獎金定爲現洋二百元臨時擇優酌核分配 再本院已在省署立案學生畢業後擇成績卓著者由省署特別分發錄用 十院址 奉天大南門裡省教育會舊址但考試地點係借用省立第四小學（詳細情形另備簡章函索即寄）

中法儲蓄會 東三省總分會
◎十週紀念贈券◎期限延長
本會辦理有獎儲蓄。入會者每月交欵。每月有得獎致富之望。儲蓄滿期。本利歸還。成立十年。譽滿全國。本年十月。適逢十週紀念。特備價值現洋一元之紀念券。分贈新會友。凡於此時入會者。三個月。至少可省一個月之儲欵。換言之。即三個月中。有一個月可以不交儲欵。而同享得獎之權利。獎金最大者現洋九千元。其餘二千五百元以及數百元不等。各項章程。內有印本。函索即寄。自舉行贈券以來。各界深知此種辦法。較平日大爲合算。十年一週。機會不易。以是聯袂入會者。絡繹不絕。本會實引爲榮幸。惟外城及吉黑兩省人士。均以見報較遲。往返函詢。瞬已過期。紛紛要求將贈期延長。俾得同享優待。本會夙抱提倡儲蓄鼓勵儉德之職志。力所能及。無不勉爲。特將贈券辦法。展長至陽歷十月底止。以副遠道入會諸君之雅意。至本城入會者。須視係券之多寡。以定停贈之早遲。最好勿逾原定之期也。贈券辦法。係爲不得獎者而設。本會獎額佔戶數十分之一。每十人中必有一人得獎。成數實已甚高。然不得獎者。畢竟尚有九人。雖遲早均能輪到。而一時未免向隅。本會所備紀念券。即以贈送此九人者。每人三元贈券一張。多則遞加。入會頭三個月。凡不得獎者。月月贈送。三次爲度。彙齊一起。可以搭交儲款。故此時入會。第一希望得數千元之大獎。第二希望小獎。即使大小獎均未得到。尚有與現款同價值之紀念券穩可到手。一經入會。非獎即券。三項中必得其一。儲本既存放不動額外權利。又萬無一失。個中利益。昭然甚明。本會籌備此舉。需欵甚鉅。故期限不能甚長。有志入會者。勿復因循觀望。失此良機也。
會址 奉天大西門外電車道西一百一十八號

奉天軍署街
久和隆綢緞莊
一律八扣
秋季大競賣 各種新到綢緞
中國電話二三〇九號
自陰歷八月廿四日起

奉天鼓樓北 世界書局
遷移 大廉價
本局因營業發達。原有地址。不敷應用。業已遷移前科學儀器館舊址。照常營業。茲爲優待各界諸君歷來惠顧之雅意起見。特定於——
陰歷八月二十日起至十月二十日止舉行
遷移紀念特別大廉價大贈券
▲贈券辦法
購書滿洋五角 贈實洋書券五分
購書滿洋一元 贈書券一角五分
購書滿洋五元 贈實洋書券一元
廉價書目函索附郵一分即寄
（廉13）

聲明廣告
敬啓者因鄙人姓名與現任興京縣知事李雨春姓名重同誠恐遇事誤會故將鄙名李雨春改爲李
如除在省長公署呈准備案外特此聲明
李雨春啓事

城內四平街 南洋表行 電話七七七
一年一週紀念 特別大減價

七號十八開金双卡字手表十四元五角
新式堅固唱機保用機器二十二元
六號十八開金長方卡字手表二十四元

恕訃不周
先考吉林延吉道尹陶府君諱彬字梅先痛於中華民國十七年九月十七日即夏歷戊辰年八月初四日亥時壽終延吉龍井村私第正寢享年五十有四不孝燾就學天津聞電匍匐奔喪不孝熙等隨侍在側親視含殮即日遵禮成服詹於夏歷九月二十六日暫厝龍埠靈雲觀再行筮期扶櫬回籍安葬叩在
寅世友戚 學鄉誼 哀此訃
聞
謹擇於
陽歷十一月四日 陰歷九月廿三日 領帖
陽歷十一月六日 陰歷九月廿五日 成主
陽歷十一月七日 陰歷九月廿六日 午時發引
棘命稱 孤哀子 熙 燾 炤 泣血稽顙
喪居延吉龍井村仁壽街本宅

緒玉璞啓事、
窃玉璞卜居大連杜門奉母絕不與聞外事凡有假借名義在外招謠等事玉璞概不承認恐未週知特此聲明
緒玉璞謹啓

奉天中街亨得利公司開幕大露佈

本公司自造三層大樓今新屋落成定陰曆八月十七日開幕聯合大西門裡老公司同時一律特別大廉價三十天

大西門裡中街亨得利鐘表眼鏡公司全啟

歐美生乳藥

此藥善行氣血能感乳腺易達乳汁濃厚有力服用一瓶後乳汁源源而來能增長八倍之多百服百驗誠生乳之靈藥也(定價每瓶現洋壹元貳角)

代理店

吉林東升達　吉林濟生藥房　長春泰和藥房　長春中西藥房　長春興亞藥房　義縣同昌料　營口東聯昌　懷德縣福盛號　總發行所奉天城內鼓樓南

公主嶺三合公　鄭家屯天合興　四平街同華鑫　八面城彩裕隆　遼陽天錘成　下九台中勝醫院　營口元勝川　開原德祥厚

長春耀廷大藥房　海城華西藥房　大石橋衛生復　蓋平恒裕堂　熊岳同興順　向陽山四盛合　松樹驛福合成

歐美大藥房西號　分號鐘樓南路東　亞洲大藥房

各國自轉車及各種零件

大批發

售價低廉與衆不同　品質精良各界贊許　如蒙惠顧竭誠歡迎

住址　奉天大北門裡

昌和洋行

支店　大連・天津・哈爾濱

快看快看快快看看

戒除(鴉片嗎啡)癮的(護已靈)已來到了

此藥爲戒除鴉片嗎啡癮毒之無上聖藥曾經官府化驗認爲效大無毒准許專賣誠黑籍中之寶筏戒癮之捷徑也用過此藥者無不消癮於無形之中化毒於不覺之內體質健壯百病皆除今方推廣到奉有癮諸君請試嘗之方知言之不誣也

特點注意一・凡服用此藥者無論鴉片嗎啡癮去之日即藥斷之時與鴉片嗎啡之癮未去而食藥之癮即來者不同請服者安心

二・此靈藥不但戒除癮毒即素患牙痛頭痛腹痛諸症服用一粒即顯奇效請注意及之

服用方法　癮輕者每日服用三次每次三粒十日斷絕　癮重者每日服用四次每次四粒十日除根

購買價目　每小瓶三十粒定價大洋一元五角　每大瓶六十粒價大洋二元九角　每打十二盒　小定價大洋十五元　大二十九元

代售價目照原價均按八扣如欲代理請至日站嵩山藥房面議可也

外埠函購加郵費二角寄欵之時務須掛號蓋章詳開住趾藥或用日郵局信封均可

總公司大連新清藥業社

東三省總批發處奉天日本站小康里藤浪町五番地　嵩山大藥房

奉天代理處日本站　公正館藥房　桓濟堂藥房　天興東絲房

新委泰來縣分館

茲委李家瑞劉中儒爲泰來分館經理自十月一號起開辦仰該邑諸君如有訂閱本報及刊登廣告者祈逕至分館接洽可也此佈　盛京時報營業部啓

硫化染料、硫化曹達、工業藥品、各種販賣、

奉天大西關

三井洋行

中電話二一五五號　日電話五五二〇番

入院隨時應需　大東醫院

奉天大東關

院長　森川千丈　前在日本紅十字會病院辦務

醫員　章琴詩

日電話一三四六番　中二五二一號

唐山馬牌洋灰

純粹國貨

唐山本廠所製洋灰尚有磚瓦鐵路鐵軌碼頭船塢一切工程屢經泰西化驗給証各埠分銷請君惠顧啟新洋灰股公司東部總地址奉天大什街北中國電話日長中話電報掛號

多年創設成推巨擘花樣繁多築堤修河電機台座皆用廿貨先進各國優美資格早已添設無任感荷分有限批發所小西關

二百零六　一七九零　二四五零

駐顏與美容

駐顏與美容名似同而實殊異蓋前者求其本後者齊其末也美容所需者化粧品耳若夫駐顏則非內臟清潔不爲功清導丸爲潔淨內臟之唯一良方凡男女之欲免除面疹斑剝皮色委黃而保持其青年美態者不可不備之也

婺源永泰號王君臘芳來函云鄙人常患便秘卒致體氣衰弱痧痱叢生面部及皮膚均受其害後以清導丸解除內熱體氣遂得復元而皮膚之痛苦亦除眞良藥也紅色清導丸凡經售西藥者均有出售或直向上海江西路六十號韋廉士醫生藥局購取每一瓶大洋六角每六瓶大洋三元郵力在內收用郵票

既沾勿藥復慶弄璋

此軍醫乃歸功於韋廉士醫生紅色補丸

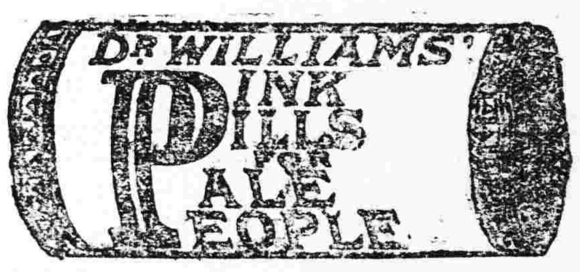

韋廉士醫生紅色補丸凡經售西藥者均有出售或直向上海江西路六十號韋廉士醫生藥局函購每一瓶大洋一元五角每六瓶大洋八元郵力在內

奉送衛生小書　敝局新出一種衛生小書名曰中國今日之所需者如欲索取請書明信片詳載姓名住址寄至上海敝藥局原班郵送一本可也

醫者猶人有時而病軍人雖壯無子亦愁良以天時不正職務辛勞病非人力所能終免庭闈寂寞膝下空虛子亦慰情之所必而然須生病與得子一則以憂欲得其喜必也先去其憂　韋廉士醫生紅色補丸爲去病之聖藥亦種子之良方因該丸爲補血之專劑血得補而稠潔于是身强亦壯一索得男意中事矣

黑龍江十八師砲兵團部一等軍醫揚節忱醫生來書云予自任差以來因北方之天氣不正又以診務過勞遂致血氣虧損胃呆失眠肌肉瘦削紛症相繼而起雖服中西各藥終鮮實效後依契友王君雲集之勸試用韋廉士醫生紅色補丸不數日即覺精神倍常胃納增進繼續服之二打病乃霍然體亦轉壯今夏又得一男此皆韋廉士醫生紅色補丸之賜也否則匪特無得子之慶且此身恐已在冥府中矣

奉天到　奉天開　大連到　大連開　旅順開　周水子　金州　熊岳城　大石橋　海城　湯崗子　遼陽　蘇家屯　撫順　開原　四平街　公主嶺　長春到　長春開

男女同胞　注意　希望子息者

世上無有不能傳種的男子。亦無有不能生育的女子。只因男子生殖部份有了妨碍生殖性。侵害生殖機能的種種隱病。女子月事衍期。子宮寒冷。腰腿腹痛。白帶淋漓。妨害生育。所以始終無子。閣下的身體。粗看好像很結實的。然而尊夫人何以不得胎。就因閣下有妨害生殖性的隱病。尊夫人有經血不調的沉痾只要將此種病症除去。恢復生殖機能。自然得子。本藥房經售的

育腎賓

乃男子補腎妙藥 下陽虛弱 滑精 腰痛等一切不足腎病 種子仙丹 精關不固 精冷精滑 萬試萬靈 專治夢遺腰

紅緞子仙膏

不孕育　小產滑胎　瘀痕積塊　乾血勞症

專貼經血不調 凝滯 赤白帶下 子宮寒冷 善治婦女經行腹痛

調經養血丸

調經活血 種子安胎 胎前產後 婦科之至寶 白帶靈丹 試服便知其神

育腎賓定價每盒現洋一元二毛　半打六元

紅緞子仙膏每大貼現大洋四元　中貼二元加料者每貼六元(仙膏現收半價)

調經養血丸每料四元

外埠購買函購亦可匯兌不通處郵票代價十足通用原班回件不悞

總發行哈爾濱　金勃先藥房

育腎賓及紅緞子仙膏代售處列下

奉天口站 恒濟堂　安東 德順成　大連 泰藥房　遼陽 義和堂　奉天 泰報館　長春 華和房　長春 西藥堂　四平 天德公　公主 三合厚　開原 德祥福　海城 增生藥房　吉林 德春堂　安東 德義成　金州 福義成　普蘭店 志合盛　瓦房店 天成永　段稜 天泰興　千金寨 德興堂　本溪 春盛洪　同宦 吉德堂　哈濱 永一堂　哈道裡 世德記　營蘭店 康芝堂　旅順 仙泰盛　江省 德昌增　鍵城 世和Y　長春 泰和行　一關 德針

中大 大成藥房　甜草崗 新來春　拜泉 世一堂　海倫 久逢昌　綏化 錦合隆　克山 德興祥　訥河 華美金　西集廠 長發藥店　黑山站 會增盛　伽板 和發錄　賓縣 大同藥行　湯原 盛發增　扶餘 慶昌福　農安 德泰增　通河 和發譚　木蘭 長發和　入連 德記全棒　長春 長生藥房　佳木斯 大德堂　營口 洪春堂　新立屯 德興昌　洮南 和發順　長春 興亞藥房　遼源 德泰順　洮南 德慶仁　法庫 永盛德　遼源 德慶會　泊家市 天德慶

郭家店 德慶亨　撥家灣 德增泰　青岡 慶成祥　通化 興盛東　北河 成記　通遼 大堂　密山 華來德　西集廠 同增德　域平 義發增　富拉爾 恒和堂　海安 洪裕堂　籌常 永順堂　九川 福生昌　哩口 德厚盛　營東 中和房　鎮河 德西藥成　通正 同金仁　方帮 和發興　滿蘭 廣發長　呼賓 德生永　入凰子 堵興恒　鳳珠 大順興　烏林 錦德堂　海蘭 會和永　木姓 和榮堂　三彥 德發福　巴 長盛泰　依蘭 福合長

雙里堡 志義成　吉林 文生堂　古林 東升達　蓋奎 同發藥局　三岔河 志生滿　小綏芬河 福增泰　橫道 天合堂　呈奎 錦慶福　榆南 德合同　八樹 延慶堂　錦縣 福金永　長春 耀陞房　下九 世延藥堂　嫩江 裕德恒　皮口 順順成　雞冠 德義厚　岫岩 永興房　阜河 三慶書永　明水 廣義和　結島 育增瑞　拉哈 德升盛　樂安台 同泰堂　綏化 和合福　鶴岳 榮發久　熊縣 新陞興　洮僉 錦泰長　遼源 德台台　黑山 裕慶和堂

合名會社 藤田洋行

奉天浪速通　三層大樓

中國電話四五號

鐵道礦業　工業、農業　各種機器　諸工具　俱全

汽爐、汽機　發動機　發電機　轉電機　在庫豐富

煖房用　鍋爐　爐片放熱管　鐵管　汽門各種　附屬品　俱全

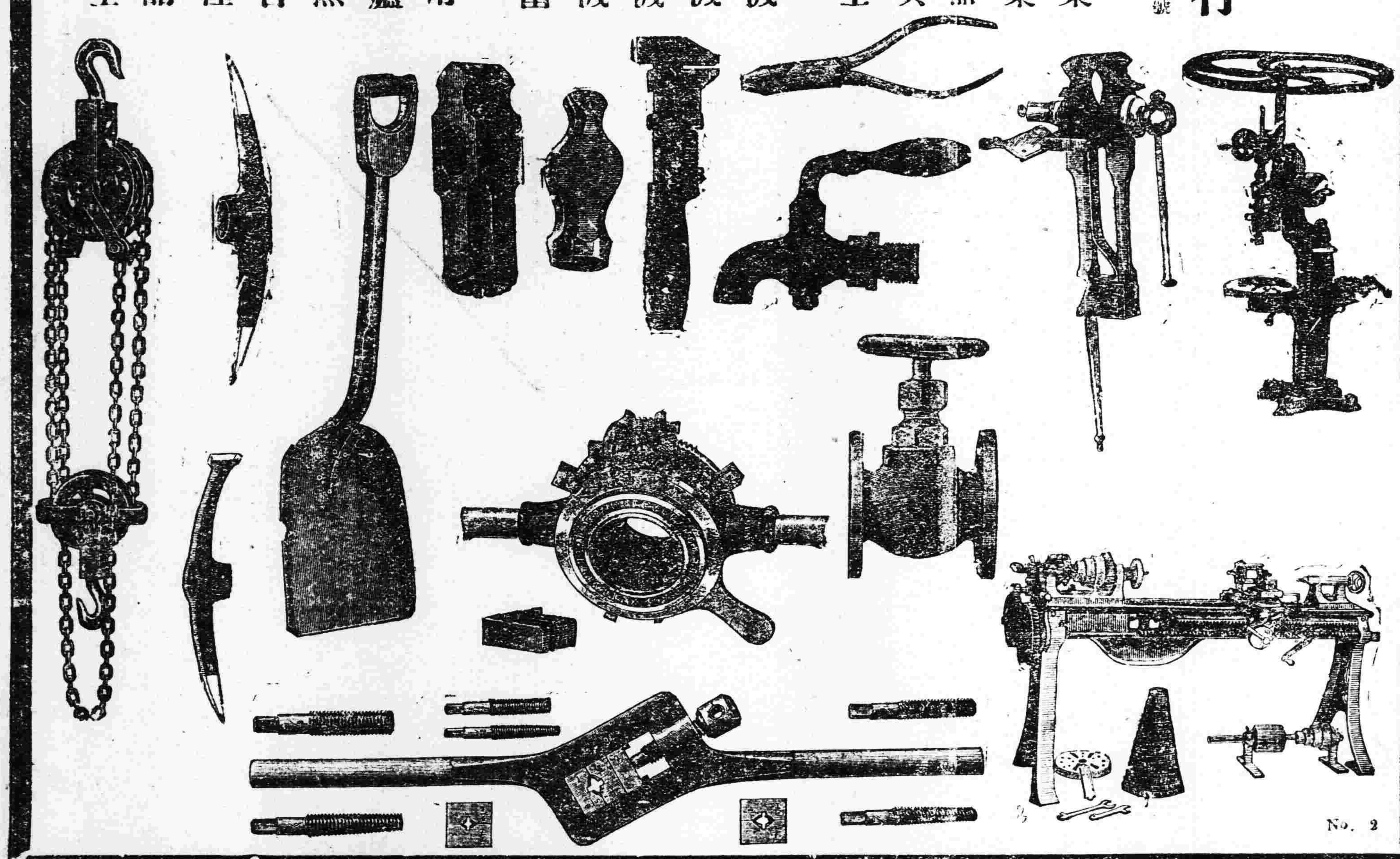

最新發明漢文打字機

裝璜精巧　運用靈便

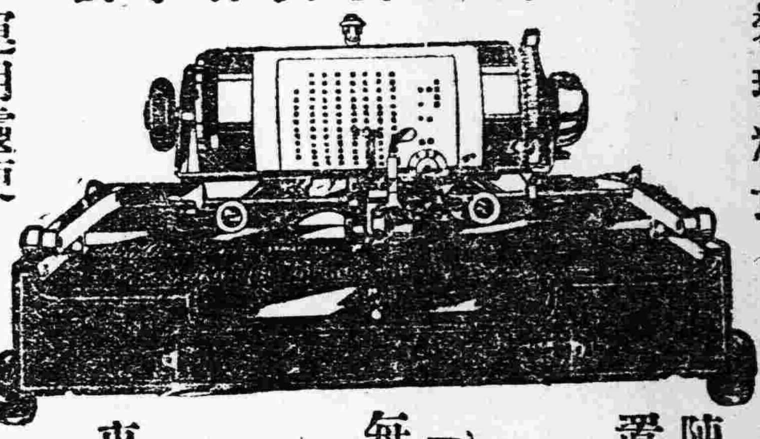

購諸一架　陳列廳前生輝滿室　置諸案頭便利非常　非徒爲裝飾之品　誠文明之利器也　一架能代三名書記　每分鐘打五拾餘字

近來各官廳機關銀行會社商會學堂文人學士購用者紛至沓來如蒙光顧不勝歡迎之至

(說明書函索即寄)

漢文打字機製造公司　東三省總代理店　文具公司啓

大連市西崗街九十番地　經理人　劉樂三

哈爾濱代理店……道外南十五道街四號

女主牌萬年筆　乃本號

精製之自來水筆其金細非常堅固尖端並附有IRRIDIUM故柔軟而強且能耐久其他構造亦頗精美

批發零售

奉天　森洋行　春日町

東三省官銀總號廣告

本銀號資本總額奉大洋二千萬元東省重要地點及京津申各地設均有分號及通匯機關專辦匯兌押匯抵押放欵貼現放欵保證放欵以及收受定期活期各種存欵幷設有倉庫以備堆存押欵貨物利息匯水無不公允辦事手續異常敏捷凡蒙惠顧無任歡迎茲將總分號營業要目列載於後●甲匯兌　本大洋匯兌券免費通匯地點

奉天▲東豐▲通遼▲通化▲興京▲綏中▲柳河▲寬甸▲洮南▲彰武▲新立屯▲新民▲法庫▲興城▲蓋平▲遼源▲公主嶺▲山城鎮▲開原驛▲范家屯▲北鎮▲盤山▲西安▲海龍▲木溪▲台安▲鳳城▲錦西▲西豐▲海城▲臨江▲輝南▲岫岩▲遼陽▲黑山▲錦縣▲義縣▲莊河▲八面城▲康平▲安東▲鐵嶺▲營口▲四平街▲郭家店▲桓仁▲昌圖▲遼中▲復縣▲撫順▲吉林▲長春▲延吉▲哈爾濱道裏▲哈爾濱道外▲寧安▲下九台▲黑龍江▲安達站▲綏化▲開通▲雙山▲一面坡▲呼蘭▲開原城內▲雙城▲昌黎縣▲留守營

○上列地點如係匯票概免收費至於電匯手續不同匯水電費臨時商定免費匯欵只收公濟平市錢號兩元票如交他行發行之兌券每元加匯一元

本哈爾濱現大洋券免費通匯地點　○奉天▲吉林▼長春▲哈爾濱道裡▲哈爾濱道外▲延吉▲寧安▲黑龍江▲黑河▲下九台▲海拉爾▲安達站▲綏化▲呼蘭　○本哈爾濱現大洋券並得在下列各處匯兌京津申銀洋欵項其匯水行市臨時商定

○奉天▲營口▲開原▲錦縣▲安東▲鐵嶺▲四平街▲海城○遼陽○新民○通遼○遼源○公主嶺○范家屯○大連、吉林○長春○哈爾濱道裡道外○黑河○天津○上海○八面城

乙、押滙辦理押滙各地點　奉天○營口○開原驛、公主嶺○四平街○鐵嶺○新民○海城○遼源○遼陽○通遼○錦縣○安東○范家屯○吉林○長春○延吉

丙、各種放欵總分號均可商作放欵

丁、各種存欵收受定存各地點　哈爾濱道裡○道外○黑河○黑龍江○海拉爾○安達站

戊、倉庫設有倉庫各地點　奉天○營口○公主嶺○海城○長春○哈爾濱

蜂葡萄酒

美味滋養─品質本位

羸弱之者　易疲勞之者

每食前宜飲蜂葡萄酒一杯先請試飲一個月後必奏食慾增進消化良好血行旺盛之結果增進色艷必見變換同時並增體重

株式會社　近藤利兵衛商店　東京　大阪

3-92

大連機械製作所

製品

鐵道車輛●鐵道路線附屬品及信號裝置●鐵橋鐵桁●鐵骨家屋●豆油容器●暖爐類●

要

氣罐●凝機煙突●各種機械的設計製造據付●鑄鐵管●鑄鋼●鑄鐵並黃銅鑄物●酸素瓦斯●

株式會社　大連機械製作所

本店　大連市沙河口臺山町　電話　代表呼通番號九一五一番　夜間及長距離九一五三番

支店並分工廠　奉天西塔大街三丁目（電話二〇三番）

購買元青毛直貢呢者注意

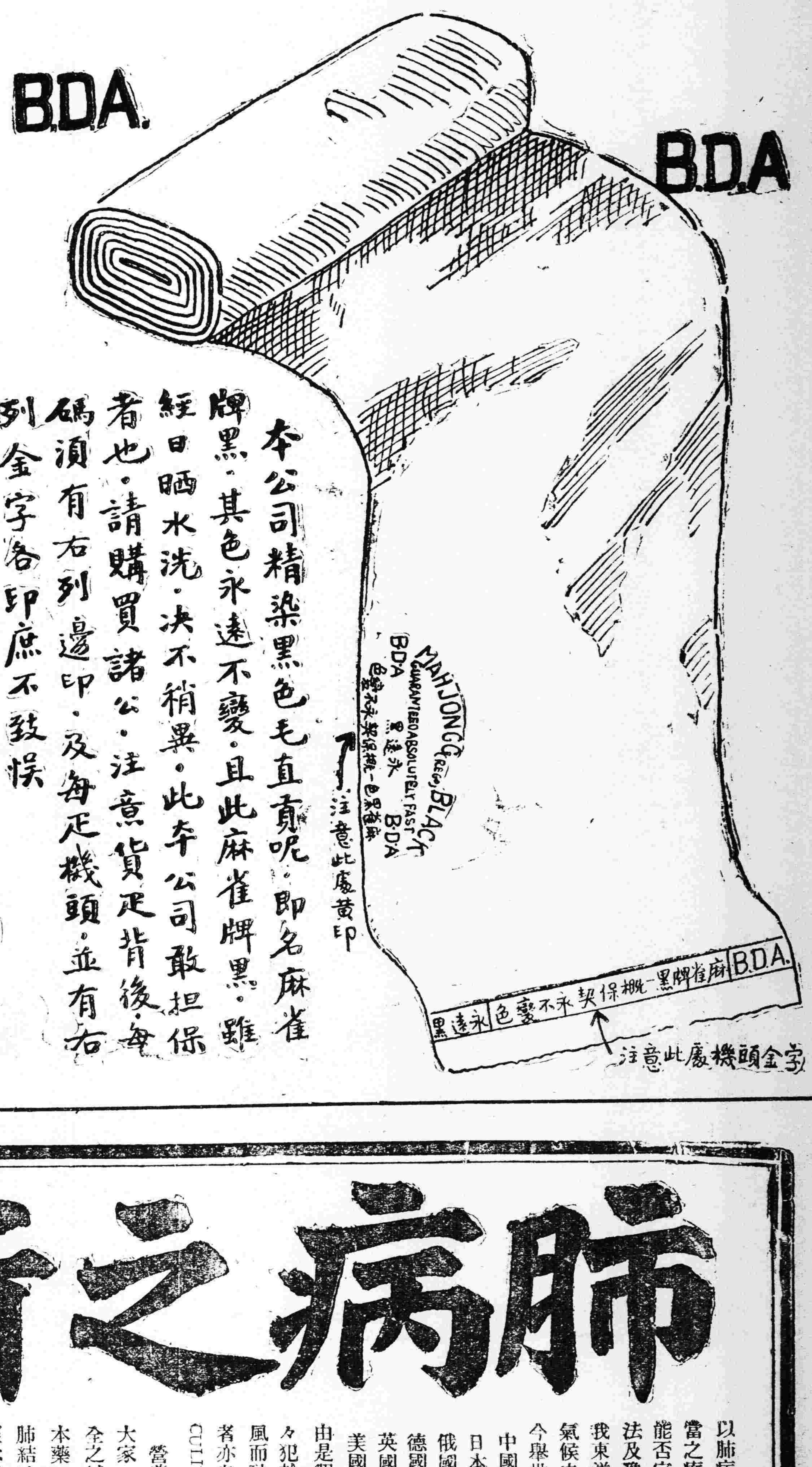

本公司精染黑色毛直貢呢。即名麻雀牌黑。其色永遠不變。且此麻雀牌黑。雖經日晒水洗。決不稍異。此本公司敢担保者也。請購買諸公。注意貨疋背後。每碼須有右列邊印。及每疋機頭。並有右列金字各印庶不致悞

上海黃浦灘一號　英商麗華染坊有限公司啓

赤玉牌葡萄酒

益血肥肌葡萄酒

赤玉有此神效故每食前飲一杯久之必奏血液之循環良好血色紅潤我等日常言之櫻色顏色唯有常飲赤玉葡萄酒耳

肺病之新治療法

以肺病爲不治之疾者　已屬過去之夢　苟有適當之療法　必能治癒無疑　是盖無論何人所不能否定之事實也　然歐美諸先進國　以其治療法及豫防法之完備　故肺病患者年々減少　顧我東洋如中日兩國　反年年增加　雖由於風土氣候之關係　亦以其療法之不完全使之然也　今舉世界各大都市中肺病患者之統計如左

中國北京	人口百萬人中	肺病患者	五六〇九
日本東京	仝	仝	四六八二
俄國俄京	仝	仝	四五五四
德國伯林	仝	仝	二三九五
英國倫敦	仝	仝	一九八〇
美國紐育	仝	仝	一七五五

由是觀之　我中國爲世界上唯一之肺病國　年々犯於斯病者不知凡幾　是由地勢使然以其烈風而砂塵多　加以天氣乾燥　故患呼吸器疾病者亦自然多也　顧現今之肺病療法如（TUBERCULUM）結核素注射　血清注射　空氣療法　營養療法　藥物療法等其法甚多　雖各專門大家　競唱己說　研究不遺餘力　究未達於完全之域　不可不稱爲一大憾事也　本藥房發賣之康素乃肺結核　最新之治療藥　經本藥房多年之研究　應用最新化學之智識所配合而成之良藥　用之於肺病初期卽肺尖加答兒肋膜炎　氣管支加答兒等　其効殆百發百中　雖第二期第三期之重病　亦能使病勢大退　而減其苦惱　康素者參考東京京都及各大學病院內科所用之　肺病患者之治療法　以德國羅亞爾公司特製之著肘兒爲主劑　而配以健胃壯腸鎮靜諸良劑所製成者用諸肺病患者　其効驗如左

第一　健胃腸　助消化　增食慾　長營養使体重大增

第二　有殺菌防腐之効　能防結核菌之繁殖且使死滅

第三　解熱　治頭痛　胸痛

第四　制止盜汗　夜間得以安眠

第五　能使精神爽快　元氣旺盛　活氣促心跳

第六　止嗽　祛痰　防咯血

第七　可使体力强壯　對於結核菌毒素之抵抗力增大

以上所述　强肺長壽康素對於結核諸症　及特種之靈藥　實有起死回生之効　其爲現今環球上最進步之靈藥　已爲識者所公認　固無待本藥房之喋々也　肺病患者諸君　其速服斯藥以浴再生之幸福　此本藥房所不勝希望有也

强肺新藥　康素（こうそ）

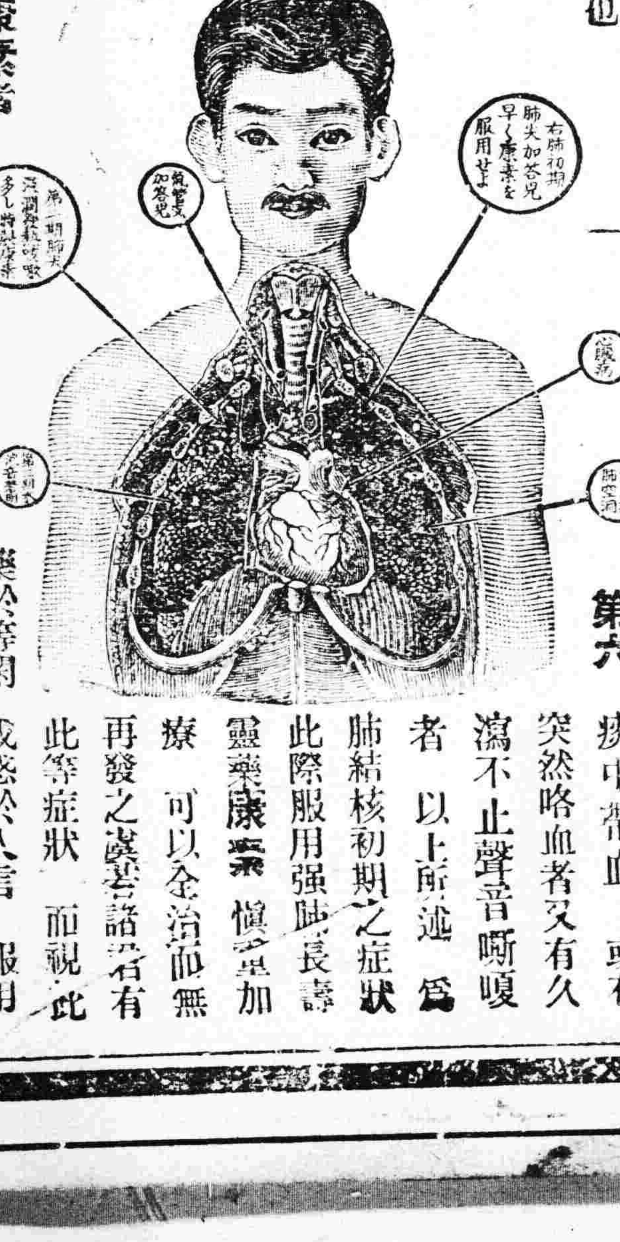

茲擧肺病患者易發之病症如左以供諸君之參考

第一　夜間就褥後或早晨初醒時　則起咳嗽　有綿延至一兩月者　咳時有吐痰者　有不吐者　其不吐者稱爲乾咳　乾咳持久不癒有發嘔吐者

第二　不咳嗽亦又不吐痰　但覺精神不快　懶於做事　平時所好之運動散步　讀書遊戲等忽然厭棄　活潑果斷之性質　變異急性優柔不斷　陷於睡眠不足瑣事細故　易致驚怖

第三　胃腸無病　而消化不良　食事不進　身体漸次羸瘦　体重銳減　皮膚蒼白　易受風寒　婦人則月經不順

第四　別無原因　而每日午後二時至六時之間　常有三十七度二三分乃至三十八度四五分之發熱（普通健康人之体温三十六度七八分）此間頭疼頗甚　身體疲倦　易於發汗　而解熱後精神爽快與平時無異

第五　心動變劇脈搏加　多肩膊發酸易於逆上

第六　痰中帶血　或有突然咯血者又有久瀉不止聲音嘶嗄者　以上所述　爲肺結核初期之症狀　此際服用强肺長壽靈藥康素　愼早加療　可以全治而無再發之虞若諸君有此等症狀　而視此藥於等閑　或惑於人言　服用其他欺人之藥　則早晚必致病勢沈重而陷悲慘之運命　此蓋明如睹火之事實也　至第二期第三期之重症　則無論何人　一見卽知其爲肺病患者　体温則自朝至夕昇騰　咳嗽不止咯痰不已　身體羸瘦　手足纖細目眶內陷　顏色蒼白　頰肉大脫　呼吸困難　肋骨高聳　其可憐可怖之狀如此　然苟服藥及治療法得宜　亦不至全部無効若服用康素　而守本藥房所指導之養生法　必能治癒而求完全之効　諸君不必失望但速服康素而已　早服一日　卽早收一日之効　而得免於苦痛也

普通康素藥價　二十一日分　金五圓五十錢　七日分　金二圓

特製康素藥價　八日分　金五圓　十七日分　金十圓　卅六日分　仝廿圓

康素中國各埠大藥房均有代售就近採買爲幸

發售所　大連市山縣通一丁目　順和公司藥房

畫週刊 第一一八號

音樂聯歡會 （小天）

人紹述古樂。新樂之成。不亦難乎。國樂今人尙不肯習學。洋樂之精 又何必問。

吾鄉吳君既逝。吾于音樂界絕望中又有莫大之希望者則爲諧和音樂團因該團中有幾許潛心治樂之人士在也。有圖述詩者。吾國素所不識。然因其奏樂而讚其所著書。窃管擬之爲奉垣之中國比多芬。圖君於禮拜堂中奏樂。表演歌劇。其監督樂隊獻技於奉垣人士之前。不亦備若比多芬之在維也納乎。平心而論。圖君可爲音樂聯歡會之台柱。如不遭種種打擊。予以充分研究揣摩之時。以視比多芬三十餘歲。始精交響樂曲。不惟不晚。且尤早也。努力乎。圖君與諧和音樂團。祝公等永亲使吾儕繼續聯歡！

□□□□□□□□□□□□

自畫像　雷渥納德筆

戲曲概談 （二） （麗澤三）

（五）戲曲之表演

這一節的範圍太大。按照表演的兩個字。可以說不論古今中外的戲曲，無一不由組織而成的。最新的，如電影，是古的，如歌舞，莫不是表演人和人，人和物的喜怒悲哀，或善惡忠奸智愚賢不肖。其中可分爲聲音表演，形式表演，理想表演。及過去模仿。現代模仿的數種。以高等戲曲而論。大半都是用形式表演，喜怒悲哀有不是的時候。再加以聲音的表演。以中國的戲曲言之，多模仿過去古人歷史，不然，就是用理想表演什麼神仙怪異的事情，這類的。較比現代模仿各種人情時事，容易的多。因爲可以減輕了論理上的困難。又免了事實的觀念。所以若編製舊戲曲，是有許多的驗閃。若是新劇電影等，就不能那樣省事了。我們現在單由舊戲上說。聲音與形式，大約也有些定理。隨着人的忠奸賢佞，分配出一定的脚色。他們一舉一動。上臺由他所模仿的脚色性去作形式的表演。似乎這是一種定位的，又無論何種脚色，臨時皆有喜怒哀樂愛惡欲的變化。這些變化，若由形式上說，有各脚本性，仍然是不移，所以要表演他，就由聲音緩急抑揚，悲喜強弱，去顯露。因爲這樣對於戲曲的化裝，是各人有各人的不同。各戲有各戲的不同。若是研究到好處。非有性理學的心得不可。至於歌唱的曲牌，那更是要合乎臨時的感情。在急忙的時候，不能用漫聲的歌曲，有悲哀的事情，不可唱快樂的調子。這雖是世界上戲曲表演最要的事情。也可說是大同的心理。現在引兩個極簡單的例來說。就可知道編製曲戲表演的原則了。如以皮黃而論。曲牌最工整的，當以天水關爲第一。諸葛爲一文臣而間武將。在上表的時候。由正板而原板。表演他忠直正大。所以全用正宮。及至出兵設計，以奇致勝，於是就改了西皮升半音的變調。似乎表演他的智謀機精。所以前半自然而不迫。後半迅速而謹嚴。但是這種戲劇。如詩中的賦體。文字中的序事。於表情上。不過平平。然在舊戲中。多是模仿過去時代的歷史劇。因而以這類而居大半了。除此而外。就是男女的表演 用正板二黃的總模仿。女子的貞靜慈善。用西皮的少差一些。可是其中貞淑的，仍離不了受社會武家庭的迫壓。而陷於苦的地位。若是淫邪一類的，差不多就不用正音了。至如皮黃裡的反調。表演悲哀，平調南梆子。表演自然。在戲曲中。全都是有價值的聲調。然而若較比崑弋亂彈。已然是簡單多了。大半是由曲牌過少的原故。若論到表演情理上。卻是相同無二的。崑弋的聲調曲牌，有宜急的，有宜緩的，宜喜宜怒，宜哀宜懽，宜奸宜忠，宜文宜武，宜貞宜淫。凡作傳奇的人，全都須知道，方能使聲音與形神相合。表演的盡妙盡美呢。可惜研究崑弋戲曲的，每因難能的原因，不肯由盡其妙。而藝者與文士，或知其然，而不知其所以然，或知其所以然而不知其然。於是就成了過去的消極狀態。與未來的希望藝術了。

（六）京劇與外江派

在前清季年。皮黃極盛時候。除了北京一地而外，最興旺的，就是天津，上海，漢口等處。他們因爲所居環境的不同。雖然全是一樣的皮黃，卻忽而分別了兩派。直至今日，評論的，仍是紛紜莫黔。其實同是用聲音與形式的表演。大規也沒什麼差處。祇是對於藝術的心理上，一個不求有功，先求無過的作去。因而富於研究性，一個是專求觀衆的歡迎，不問表演的眞理，這樣作去，似乎富於創作性，所以京派皮黃的好處，總是按部就班。雖不見有什麼特長。可是各戲有各的好處。細研究起來。一曲一歌，都有不同的地方。就是形式的表演，除了遂脚（行中名最無關係之脚色爲捲遂）而外，絕不至千人一面。有時其脚不一樣。樣樣見長則不肯聽唱。且揮其情形相宜去研究，所以無名的小戲，也有獨到的好處，而外江派，就與此相反了。他們爲觀衆的歡迎不同，戲戲曲的道理，可以將各種的熱鬧，加入就是一個脚色，因爲要熱鬧的關係，又是一班似的，無所不唱，不然的時候，更是以多爲勝。因爲舊戲有些規矩的限制，所以要隨着平脚的意思徘演新戲，但是又不容易與通人秘近。於是採取彈詞曲本雜亂編排，對於悲喜等劇，或過或不及。以吾人所知，如崑曲之琵琶記，皮黃之祭江，祭塔，孝義節，牢街瘋，及戰滎子，頭郎山，烏盆記等類之悲劇。都是獨脚戲。所以然者。人類非得在孤苦無告的時候。方能發生性理上的悲哀。大半中西各種戲曲的悲劇。全用這種原則。所以不常聊劇人遇了這類的容。易生厭憎。他們便想改良。使滿臺人。全唱反調，或悲調，如金水橋似的。滿臺舉哀，然而金水橋並非悲劇。而且內中還帶有滑稽的意思。若是悲劇。這……

閨秀畫家重蒞奉天　仍行揮毫提倡藝術　現寓日站靜理丹青

梁閨楊令茀女士。爲中國現代惟一閨秀畫家。曾爲保存中國古代美術計，曾於北京皇宮中，臨模古代帝王圖甚多。女士對於此項工作，素抱宏願，經幾許困難，始得從事揮毫。所模諸圖，早揭本刊。茲聞女士臨模古圖，業已告一段落。爲提倡美術計。已於十二日由連來奉。寓於西站琴平町七番地施公館。仍行揮毫作畫。藉以宣揚藝術云。

◆…圖爲楊令茀女士

雪飄飄 （匡汝非）

忽如一夜春風來。千樹萬樹梨花開。

湘江夜雨圖　李灘隱筆

盧爾之女　哥更筆

第一一八號
每星期一出刊一張
歡迎投稿

教育專憲之比較研究(一)（盛朗西）

爲教育定制，牛憲章。自奠國家於不拔之基，措萬民於袵席之安。此非異人任，有裨教育之眼胸，而抱樂育之宏懷者乎？行見其千秋俎豆，頌其功爲不在禹下矣！一言興邦，機不可失。各處教育界同人，有心于中華民族之運命者。曷共起而圖之。—鄭宗海制憲與教育。

中華教育改進社第四屆年會有「憲法中應制定教育專章」案之通過。其理由不外以(一)憲法爲共和國家之根本大法。教育爲國家存續之基礎事業。二者互相之關係至密切。憲法中應制定教育專章。所以一保障教育事業之進行。二明國家對于教育之責任。三表示教育行政方針。四確定原則。爲促進教育事業之根據。用意至美善也。(三)查教育在憲法上有明確之規定者。實始于一七九一年之法國憲法。今世界大戰後。教育與國家之關係日益顯著。加以近百年來新教育之進步。故最近各國新制憲法中。對于教育規定。幾無不有之。少則專條。多則專章。其中尤以一九一九年德意志共和國憲法所規定者爲最詳密。予曩者以一國關于教育政策之根本原則與夫教育權應明定于憲法。因草『各國憲法規定國家教育權與教育政策之研究』一文。投寄中華教育界社。該社主編陳君即以登入該刊國家主義的教育研究號上內。今更依中華教育改進社『教育專憲之比較研究』命題。而具草稿。因更條引各國憲法中之關于教育有明文規定者。就其主要事項。分別比較研究之如下

一、各國教育專憲中對於國家教育權之規定

(一)德意志憲法　一千九百十九年公布

第四百十三條　青年教育。在公共機關行之。

此等教育機關。由宗國各州及地方協力設置之。

第百四十四條　一切學校。立于國家監督之下。國家得令各地方團體參與之。

第百四十八條　國民小學校以及國民高等學校。由宗國各州及地方團體三者維持發達之。

(二)俄羅斯憲法　一千九百十八年公布

第十七條　爲保持勞動者受教育之機會。俄蘇維埃共和國爲工農籌備教育。使人人得自由入校。

(三)波蘭憲法　一千九百十九年公布

第百零二條　國家負有自行經營於育設施。由營。病院。收容所。養教院等之公共設施　而使公民享受道德上之保護及宗教的之慰安之義務。

第百十七條　公私立之一切學校及教育設施。在法定之範圍內。由國家官憲監督之。

(四)捷克斯拉伐克憲法　一千九百二十年公布。

第百二十條　關于教育全體之指揮監督權。屬于國之行政。

(五)瓦哥斯拉夫憲法　一千九百二十一年公布。

第十六條　教育爲國家大權之一。

凡爲教育機關。均受國家監督國家對于開通民智之事業。當予協助。

(六)荷蘭憲法　一千八百八十七年公布

第百九十二條　公共教育當受政府之監察。

(七)智利憲法　一千八百三十三年公布

第百四十四條　公共教育爲政府重要事務。國會須採用國家教育之普通方法。該管之國務員。須每年以全國教育之情形。報告國會。

第百四十五條　關于公共教育之設一官職。以政府之委托。担任國家宗教育之監督及其行政。

(八)薩克遜憲法　一千八百三十一年公布

第六十條　一切建設。無論其目的爲崇拜，或教育，或慈善，業皆受政府之節制。

(九)哥斯德爾黎加憲法　一千八百七十一年公布

第五十一條　初等教育之直接監督權屬于地方團體。其最高檢查權。屬于行政部。

(十)危地馬拉憲法　一千八百七十九年公布

第七十七條　政府之職權如左。

六。督察公家教育。設立學校及編訂國家公立學校之章程。

並監察各種私立學校與教育機關

(十一)玻利非亞憲法　一千八百八十年公布

第四條　在國家之監督下從事教育

(十二)哥倫比亞憲法　一千八百八十六年公布

第百廿條　共和國總統以國家行政首長之資格有下列之權力。

十五整理指導并監督國家之公共教育。

(十三)海地憲法　一千八百八十九年公布

第廿四條　教育之自由權應按照法律行使。並由國家監督之。

(十四)厄瓜多爾憲法　一千八百九十七年公布

第九十四條　行政部有下列之權力及職務。

十四。監督公共教育及關于公安及秩序之事務。

(十五)巴拿馬憲法　一千九百零四年公布

第七十三條　下列諸項爲共和國總統之職務。

十四。管理整理并監監國家公立教育。

(十六)波斯憲法　一千九百零七年公布

第十九條　教育經營由國家及政府担任。並强迫教育。均由文學科學部支配。該部有支配各學校及大學之最高權。

(十七)匈牙利憲法　一千九百廿[illegible]年公布

第十六條　蘇維埃大會。對于一國重要事項。有如左之立法權。

十八　教育行政之最高監督。

(十八)塞爾維亞憲法　一千九百零三年公布

第百九十二條　凡公私學校及他種教育皆概受國家監督。

朗西按近世國家。以世界潮流所鼓盪。國際競爭之結果。欲謀其國家之生存。無不以教育事業爲國家之任務。而其教育權亦操之於國家。然後設施有共同的標準。改進有全部計劃。雖許人民以教育之自由。而國家仍操有考察監督取締之權。蓋以行政爲國家主權之一部分。教育爲行政主權之一部分。則教育當然是國家主權之一部分。固無可致疑者也。故『教育　國家事業』。或『國家爲一切學校之最高監督』換言之。即『國家教育權』之規定。在各國憲法條文中。類皆有之。今中華教育改進社第四屆年會建議之『憲法中制定教育專章草案』。其第一條之上半條文爲『教育爲國家事業。由中央政府及各省區經營管理之』予甚爲贊全。蓋一則所以明國家對于教育事業之責任。一則所以示國家教育權之不容旁落也。

二、各國教育專憲中對於私人或私法人經營教育事業之規定

(一)德意志憲法　一千九百十九年公布

第百四十七條　以私立學校補充公立學校應經國家之許可。且立於各州法律之下。

私立學校。其教育目的設備。以及教員與問程度。不在公立學校下者。且其所收學生。不以父母財產資力爲標準而細示區別者。方得許可之。教員之經濟上。法律上之地位。認爲不相當者。不得許可之。

按照百四十六條第二項規定。地方團體內少數受教權利者之意思。本當尊重。其地方內。以無合于宗教信仰或人生觀之公立學校。則私立學校之設立。應許可之。或教育當局。認此私立學校有特別之教育利益時。亦可許可之。

私立學校。並不以之補充公立學校者。以現行法律之規定爲標準。

(二)波蘭憲法　一千九百十九年公布

第百一十條　波蘭之人民在其民族宗教。言語上屬于少數者。亦與他公民相同。得以自己費用。建設監督及管理慈善的。宗教的。社會之設施及學校。並其他教育設施。在此設施。有自由用其自己言語。循行自己宗教上法律之權利。

第百十七條　人民有從事教育之權利。又有建設及管理法校及其他教育設施之權力。但需其名稱。及託其保護之兒童之安全。當具有法定條件。且對於國家。當盡忠誠態度。

公私立之一切學校及教育設施。在法定之範圍內。由國家官憲監督之。

(三)捷克斯拉伐克憲法　一千九百二十年公佈

第百二十條　關於教育之施設之組織。非依據法定條件者不許之

第百三十條　一般法律。承認人民有以其已費用。設立經營及監督慈善的宗教的及社會的施設并學校及其他教育施設之權利。

(四)瓦哥斯拉夫憲法　一千九百二十一年公布

第十六條　私立學校。教會學校之限制及管理法。當以法律規定之。

(五)塞爾維亞憲法　一千九百零三年公布

第百九十二條　凡公私學校及他種教育會。概受國家監督。

第百九十三條　凡慈善會學校及其他種救恤事業。由私人創設者。須由國家承認。

(六)西班牙憲法　一千八百七十六年公布

第十二條　西班牙人得以按照法律設置教授或教育之事業。并維持之。

(七)秘魯憲法　一千八百六十年公布

第二十五條　不論何人。有法定能力及道德者。得在官廳監督之下。自由担任教育事業之講師及管理人。

(八)希臘憲法　一千八百六十四年公布

第十六條　人民得依據本國法律。創設學校。

(九)哥斯德爾黎加憲法　一千八百七十一年公布

第五十二條　哥斯德爾黎加人或外國人。於不法公費支給之學校。得自教授受自己所願之教育。

(十)古巴憲法　一千九百零一年公布

第三十一條　中等及高等教育之管理權。應操諸國家。惟無論何人均有學習或教授各種科學技術或職業之權利。並得設立及維持各種之學會與學校。

(十一)危地馬拉憲法　一千八百七十九年公布

第二十七條　本共和國之居民。皆得自由在不受國家補助之私立學校內授受其所選擇之教育。

(十二)羅馬尼亞憲法　一千八百六十六年公布

第二十三條　施行教育。苟無妨於善良風俗及公共治安者。法律保障其自由。

(十四)厄瓜爾憲法　一千百九十七年公布

第三十六條　教授得自由行使之。不論何人。有設立學校之權利。但須受法律之規定。

朗西按凡獨立國家。既有其教育之主權。更不可不有其相當的教育政策。以處理其本國教育事業之任務。大抵各國之教育政策。不外三種。有取國辦政策者。有取自由政策者。有取折衷政策者。國辦政策者以一國之教育事業爲國家之專業。家設施之責任。以國家當之。或委任其他機關當之。不許私人或任和團體過問。自由政策者。以一國之教育事業任私人或團體經營之。國家決不過問。全以放任其自然之發達爲原則。折衷政策者。以一國之教育事業。不爲國家所專有。亦不全任私人或私人團體自由經營。育育爲國家之任務。而私人亦得自由設施之。此種政策既非絕對的干涉又不絕對的放任。似在國辦與自由兩政策之間。故謂之折衷政策。現代國家之絕對採用單純的政策者甚少。以折衷爲近代之通例。在國家監督之下。私人或私法人亦得經營教育事業。惟有法定之條件以限制之。此在各國憲法條文中所常見者也。今中華教育改進社第四屆年會建議之『憲法中制制定教育專章草案』。其第一條之下半條文爲『但於政府監督之下。私人或私法人亦得經營之。』予亦甚爲贊同。但更主下

添『私立學校之限制及管理法』另以法律規定之。」一條。蓋所以謀國教育權之保障也。

三、各國教育專憲中對於教育宗旨之規定

(一)德意志憲法　一千九百十九年公布

第百四十八條　各學校內。應致力于道德修養。國民精神。以及人身上職業上德性之養成。內以樹立德國民族精神。外以達世界民族調和之目的。

(二)巨哥斯拉夫憲法　一千九百廿一年公布

第十六條　全國學校當予學生以道德教訓啓發公民觀念。而使其有國家統一與宗教無爭之精神。

朗西按(四)近代國家。莫不降教育權執諸掌上而自己經營之。以維持其生存並圖謀其昌榮焉。國家之欲達此項目的也，又必審愼思維而辨認何種性質之教育可以達其希望辨認既明。乃製爲教育宗旨。宣示全國。成使聞知。告誡有衆。懍遵無渝。夫如是教育界乃有共同的趨向。一致精神。雖所任職務不同。所在地域不同。而其所奔赴的究無二致也。是故。有宗旨者。所以釐定教育之性質。明示教育之趨向。於以凝人心合羣力者也。教育而無宗旨則形同虛設。有宗旨而不適當。則危險堪虞。各國教育專憲中。規定國家教育宗旨者。有德意志與巨哥斯拉夫二共和國。析其主莫不注意於國家精神。公民觀念。以及道德修養。職業知能諸端。今中華教育改進社第四屆年會建議之『憲法中制定教育專章草案』。其第二條文爲『全國教育應以發展國民性。培植健全道德。並養成強壯體格。陶冶職業知能。完成共和國公民資格爲主旨』。予也無異議。蓋欲國家具有獨立之精神及實力。必須注重本國特性之發展。至於健全道德。強壯體格及職業知能。既爲共和公民所必需。亦救濟我國社會現狀之良藥也。

四、各國教育專憲中對於學制系統之規定

(一)德意志憲法　一千九百十九年公布

第百四十六條　全體公立學校。以系統的方法構成之。

以一般人所入之基礎學校爲本。等而上之爲中學。爲高等學校。

(二)巨哥斯拉夫憲法　一千九百廿一年公布

第十六條　全國教育。採定劃一制度。適應教育本旨。

(三)荷蘭憲法　一千八百八十七年公布

第百九十二條　公共教育之構制。以法律定之。

(四)委內瑞辣憲法　一千九百零四年公布

第七條　委內瑞辣聯邦諸州。皆係自主。在政治上均居平等。凡其統治權之未經委託於中央政府者。皆得完整保存。然各州亦當遵守左列各款。

廿。編訂全國高等學制之權。屬于中央政府。

(五)遠東共和國憲法對教育法律

第五條　教育依勞動階級之原則。用統一制度施行之。

朗西按世界各國。莫不有其國家學制。學制者。國家依據教育之政策。社會與個人之需要與能力以及教育本身之需要。所規定之一切學校之種類。階段及其相互關係。以謀教育效率之增加與行政之統一及便利之制度也。惟憲法中所應規定者。僅其大體。其詳當另以法律規定之。戰後各國之學制類皆破除雙軌制。而採用單軌制。單軌制者。謂中小學接。一氣貫通。如美國及戰後德國之制度是也。今我國新學制業已公布。但于教育專憲中亦當規定其原則。異日學制縱有更革。然其原則如非經憲法修改。不容稍變中華教育改進社第四屆年會建議之『憲法中制定教育專章草案』。其第三條文爲『學校系統包有小學中學大學師範職校及他種應設置之學校但均須以全國國民共同就學之小學爲基礎。』此種規定。與鄙意相協于小學。中學大學而外。列舉師範條校者。所以保持我國歷來師範教育之策。亦所以明示教師之當注重專業的訓練耳。

五、各國教育專憲中對於「教育標準」之規定

(一)德意志憲法　一千九百十九年公布

第百四十三條　教員養成。依教育上一般通行之原則。由宗國以統一之方法規定之。

公立學校內教員之權利義務。與國家文官等。

第百四十六條　各種學校之設立。以生活上所需萬殊之職業爲標準。

第百四十七條　私立學校。其教育目的。設備。以及教員學問程度。不在公立學校下者。其其所收學生。不以父母財產資力爲標準。而顯示區別者。方得許可之。教員之生計上法律上之地位。認爲不相當者。不得許可之。

私立學校。並不以之補充公立學校者。以現行法律之規定爲標準。

第百四十八條　國民常識及工作課程爲學校科目。

(二)西班牙憲法　一千八百七十六年公布

第十二條　由國家各省及自治區扶助之公立學校。其教員之義務及教授之規則。以特別法定之。

(三)荷蘭憲法　一千八百八十七年公布

第百九十二條　除政府之監督。及中小學校之教員。須受能力及品性之試驗外。教育以自由授與之。監督及試驗。以法律規定之。

(四)盧森堡憲法　一千八百六十八年公布

第二十三條　法律制定供給公立學校之方法。以及國家與市督察學校之規例。舉凡關于教育。條件。均由法律定之。

(五)羅馬尼亞憲法　一千八百六十六年公布

第二十三條　凡關于教育上之事件。另以法律定之。

(六)桑陰爾瓦多耳憲法　一千八百八十六年公布

第三十三條　凡政府設立之學校。須普及平民。不取學費。另有正當規則。以範圍之。

(七)閔都拉斯憲法　一千九百零四年公布

第四十九條　公共教育實施之規則。以法律規定之。但不限制教授之自由及教員之獨立。

朗西按國家教育。欲收實際効果以副教育宗旨。必須按照教育政策。厲行國家監督。然欲厲行國家監督。必先確定國家教育標準。如教師任用標準。學生入學升級畢業標準。學校課程與設備標準。私立學校設立標準。(創辦人應爲本國人。校內不得有個教的課程和儀式。均應列在標準之內。)以便全國各學校有所遵守標準定後。庶可按照標準切實指導與監督。其有不符標準者。國家主管教育行政機關有勒令停辦之權。故在教育專憲中對于國家教育標準。亦不可不有一種概括式的規定。今中華教育改進社第四屆年會建議之『憲法中制定教育專章艸案』竟付闕如。殊爲缺憾。鄙意擬加添一條文如下『國家教育標準。應以法律規定。』另以法律規定者。所以備適應時代與社會需要也。

六、各國教育專憲中對於宗教之規定

(一)德意志憲法　一千九百十九年公布

第百四十六條　各地方團體內。有受法權利者。得自行提議。設立其所信宗教所抱人生對之國民小學。惟以第一項所規定之有秩序之學校經營不受影響爲條件　有受法權利者之意思。應尊重之。其詳由宗國各州法律所定大原則規定之。

第百四十八條　公立學校教育。應注意不妨害懷抱他種思想者之感情

第百四十九條　宗教課程。爲學校內通常科目。但無宗教信仰之學校不在此限。宗教課程之教授。於學校立法中規定之。

宗教課程。於不妨害國家之監督權內。依本宗教團體之大經大法行之。宗教課程之授與。宗教儀式之執行。由學校教員之意思定之。對于宗教課程宗教儀式之參與。由管轄兒童之宗教育者之意思定之。高等學校之神學課　依舊存在。

(二)俄羅斯憲法　一千九百十八年公布

第十三條　爲保持勞動者眞正良心上之自由。故教會與國家分離之學校與教會分離。凡爲公民。咸有宗教與反對宗教之自由。

(三)波蘭憲法　一千九百十九年公布

第百二十條　學校學科課程。包含教育未滿十八歲之少年。向國家或自治團體。支持其費用全部或其一部者。對其一切學生。當加以宗教的教育。宗教的教育之指揮監督屬于該宗教團體。但國家之學務官憲。保留其最高之監督權。

(四)捷克斯拉夫憲法　一千九百二十年公布

第百三十條　一般法律。承認人民有以其自己費用。設立經營及監督慈善的宗教的及社會的施設并學校及其他教育施設之權利。一切人民。無論其國籍言語宗教人種如何。在此施設之內。平等的有自由使用自己之言語。自由行使自己宗教的儀式之權利。

(五)巨哥斯拉夫憲法　一千九百廿一年公布

第十六條　宗教教育。可由親長或監護人自由擇之。按宗派教理。分爲幾類。

(六)匈牙利憲法　一千九百廿?年公布。

第十一條　蘇維埃共和國。爲保全工人自由覺之眞自由政治與宗教完全分離。宗教與教育完全分離。人民有信教自由權。

(七)遠東共和國憲法附教育法律。

第二條　學校與教堂分離。宗教由各非國立或私立學校教授之。

(八)瑞士憲法　一千八百七十四年公布。

第廿七條　公立學校中。不論何種教徒。均得進入之。其信仰或崇拜之自由。不受侵犯。

第四十九條　不論何人。不得強迫其爲一教會之會員。受宗教之教育或履行某種宗教之行爲並不得因其宗教意見。加以懲罰。

行使親權及保護權之人。於與上列之原則相合時。有在兒童之十六歲前。管理其宗教教育之權利。

第五十一條　耶蘇教會及分會。不得進入瑞士各部。其會員在教堂或學校之行動。均禁絕之。

是項禁例。并得以聯邦命令之手續。推及於其行動有害於國家。或擾亂各教間和平之其他教會。

(九)葡萄牙憲法　一千九百十一年公布。

第三條　凡葡國人及寄居境內之外國人。所有個人自由及安居立業等權由法律保護持之。不使有所侵犯。其範圍如下。

十各公立學校。均不得再附課宗法教育。

(十)危地馬拉憲法　一千八百七十九年公布。

第十八條　初級教育係強迫者。不收學費。亦不具宗教性質。

(十一)荷蘭憲法　一千八百十五年公布。

第一百九十二條　公共教育之構制以法律定之。不論何人之宗教信仰須尊重之。

(十二)巴拿馬憲法　一千九百零四年公布。

第廿六條　各種宗教之信仰。及各種崇拜之行使。均聽其自由。除尊重耶穌道德及公安外。不得有其他之限制。但加狄力教。須認爲共和國多數住民之宗教。首都之設立宗教學校。及土民間之派遣宣教師。并須以法律之規定助成之。

(十三)閔都拉斯憲法　一千九百零四年公布。

第四十九條　自由教育須保障之教育之由公費支給者。須爲非宗教的。

朗西按的教育應與宗教分離。所以免除宗教之紛爭。而保持信教之自由也。信教自由。已成爲近代各國憲法上之一通則。欲保障此通則。即當使教育獨立于各種宗教勢力之外。無論何種宗教。不得借教育作宣傳之工具。無論何級學校。不得含有宗教之臭味。設有宗教之課程。舉行宗教之儀式。蓋與學傳教。直與憲法上規定信教自由的則根本衝突。故各國教育專憲中。除少數國家外對于各種宗教多採中立態度。不許任何教派以教育作宣傳之工具。而教育與宗教分離之原則以定。今中華教育改進社第四屆年會建議之『憲法中制定教育專章艸案』其第四條文爲『教育事業應超然於宗教及政黨之外。不得於學校上課時間授宗教或黨綱。亦不得舉行宗教儀式』予甚贊同之。於宗教之外。更加入政黨者。所以防教育之政黨化我國之特殊情形也。

七、各國教育專憲中對於義務教育之規定

(一)德意志憲法　一千九百十九年公布。

第百四十五條　全國施行義務入學制。

義務入學制之施行。始于國民小學。以八學年爲期。小學畢業。繼入補習學校。至年滿十八歲爲止。

國民小學及補習小校內之功課以及學校用具。由國家供給之。

第百四十八條　各學校義務終了時。各得憲法印本一冊。

(二)　波蘭憲法一千九百十九年公布。

第九十四條　公民須施教育於其子使爲祖國之善良公民。至少亦負有施以初等教育之義務。

此義務之詳細以法律定之。

第百十八條　對于國家一切人民。強制施行初等教育。初等教育之期間。範圍及其方法。以法律定之。

第百十九條　國家或地方自治團體之學校之教育免費。

(三)巨哥斯拉夫憲法　一千九百二十一年公布

第十六條　公教育爲個人的。普及的。強迫的教育。

國立學校不收報名費。學費。或其他項費用。

(未完)